



新潟大学概要

2023



真の強さを学ぶ。

新潟大学
NIIGATA UNIVERSITY

編集・発行／新潟大学広報事務室

〒950-2181 新潟市西区五十嵐2の町8050番地
TEL.025-223-6161(代表)

発行2023年6月

運営体制

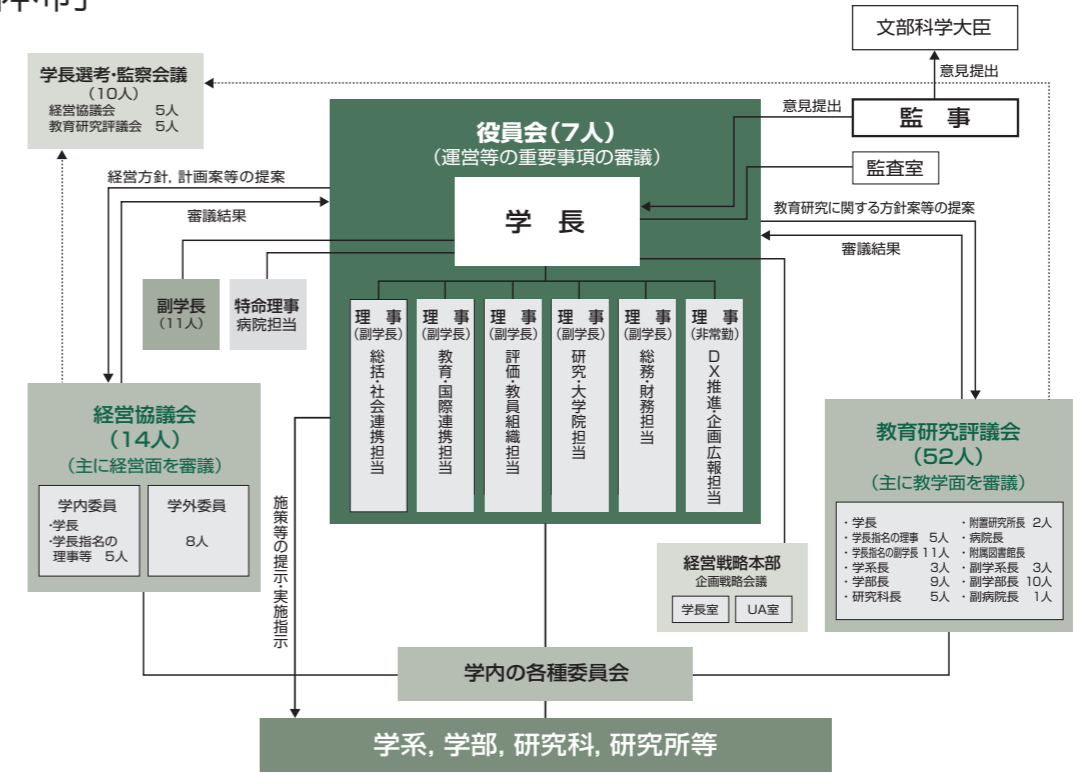

Contents

- 1 運営体制, 教育研究院
- 2 組織
- 4 歴代学長, 沿革
- 6 役職員
- 7 役員・教職員数
- 8 学部・研究科・別科案内, 学年暦
- 10 学部学生数
- 11 大学院学生数, 別科学生数
- 12 入学状況, 卒業生(修了生)数, 学位授与者数
- 13 進路状況, 附属学校園
- 14 産金官学連携
- 16 機構
- 17 附属図書館
- 18 本部
- 19 国際交流
- 25 コア・ステーション認定事業体一覧
- 28 収入・支出決算額
- 29 科学研究費助成事業, 外部資金受入状況
- 30 医歯学総合病院, その他の教育研究施設
- 31 土地・建物面積
- 32 建物配置図

教育研究院

組織

3つの学系を置き、各学系に、教員の専攻分野に応じた系列を置く。各学系に学系長及び副学系長2人を置き、各系列に系列長を置く。学系長及び学系長が指名する副学系長1人は、教育研究評議会評議員となる。

構成員

教育研究院の教員は、いずれかの学系に所属し、新潟大学の学部教育及び大学院教育を主に担当する。

学系教授会議

学系教授会議は、25人を標準として組織し、学系の組織運営、学部・研究科からの教育に関する要請、研究、教員の選考、予算及び決算に関する事項等を審議する。

系列教員会議

系列が定める教員をもって組織し、系列の組織運営、学部・研究科の教育の担当、研究、教員選考委員会の委員選出に関する事項等を審議する。

教員の選考

学系教授会議において行う。選考を行うときは、当該教員選考の方針を定め、その都度教員選考委員会を設置する。



教育研究院の機能

- 教育研究院に所属する教員が、学部教育（10学部）及び大学院教育（5大学院研究科）を担当する。
- 人文社会科学系、自然科学系、医歯学系の3学系において、それぞれ独自の特徴のある研究を推進する。
- 研究グループの重点的配置を促進し、研究水準の向上と教育体制の強化を図る。

2023年5月1日現在

学系	人文社会科学系	自然科学系	医歯学系
系列	人文科学系列 法学系列 経済学系列 教育学系列	生産デザイン工学系列 情報電子工学系列 数理物質科学系列 地球・生物科学系列 農学系列	医学系列 歯学系列 保健学系列
構成員数	234人	256人	282人

組織

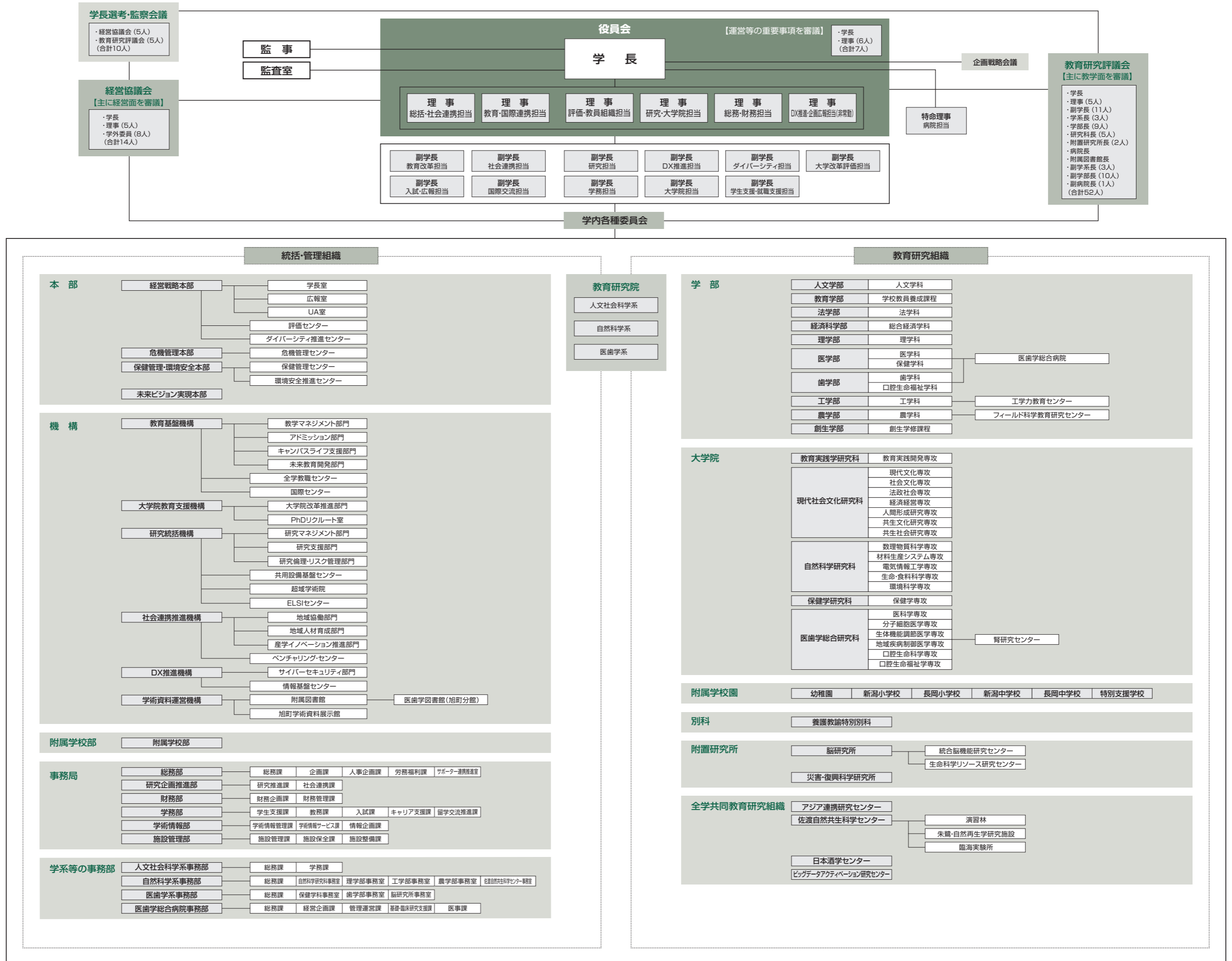

歴代学長, 沿革

初代	橋本 喬	1949年 5月31日~1953年 8月 9日
第2代	伊藤 泰一	1953年 8月10日~1957年 8月 9日
第3代	小池 敬事	1957年 8月10日~1959年 8月 6日
	田代 秀徳 (事務取扱)	1959年 8月 6日~1959年 9月30日
第4代	伊藤 辰治	1959年10月 1日~1967年 9月30日
第5代	山内 峻呉	1967年10月 1日~1969年 2月28日
	鈴木 保正 (事務取扱)	1969年 3月 1日~1969年 3月16日
	長崎 明 (事務取扱)	1969年 3月17日~1969年10月 8日
第6代	長崎 明	1969年10月 9日~1973年10月 8日
第7代	北村 四郎	1973年10月 9日~1979年10月 8日

第8代	猪 初男	1979年10月 9日~1985年10月 8日
第9代	茂野 録良	1985年10月 9日~1985年11月24日
	津田 禾粒 (事務取扱)	1985年11月24日~1986年 1月31日
第10代	津田 禾粒	1986年 2月 1日~1992年 1月31日
第11代	武藤 輝一	1992年 2月 1日~1998年 1月31日
第12代	荒川 正昭	1998年 2月 1日~2002年 1月31日
第13代	長谷川 彰	2002年 2月 1日~2008年 1月31日
第14代	下條 文武	2008年 2月 1日~2014年 1月31日
第15代	高橋 姿	2014年 2月 1日~2020年 1月31日
第16代	牛木 辰男	2020年 2月 1日~

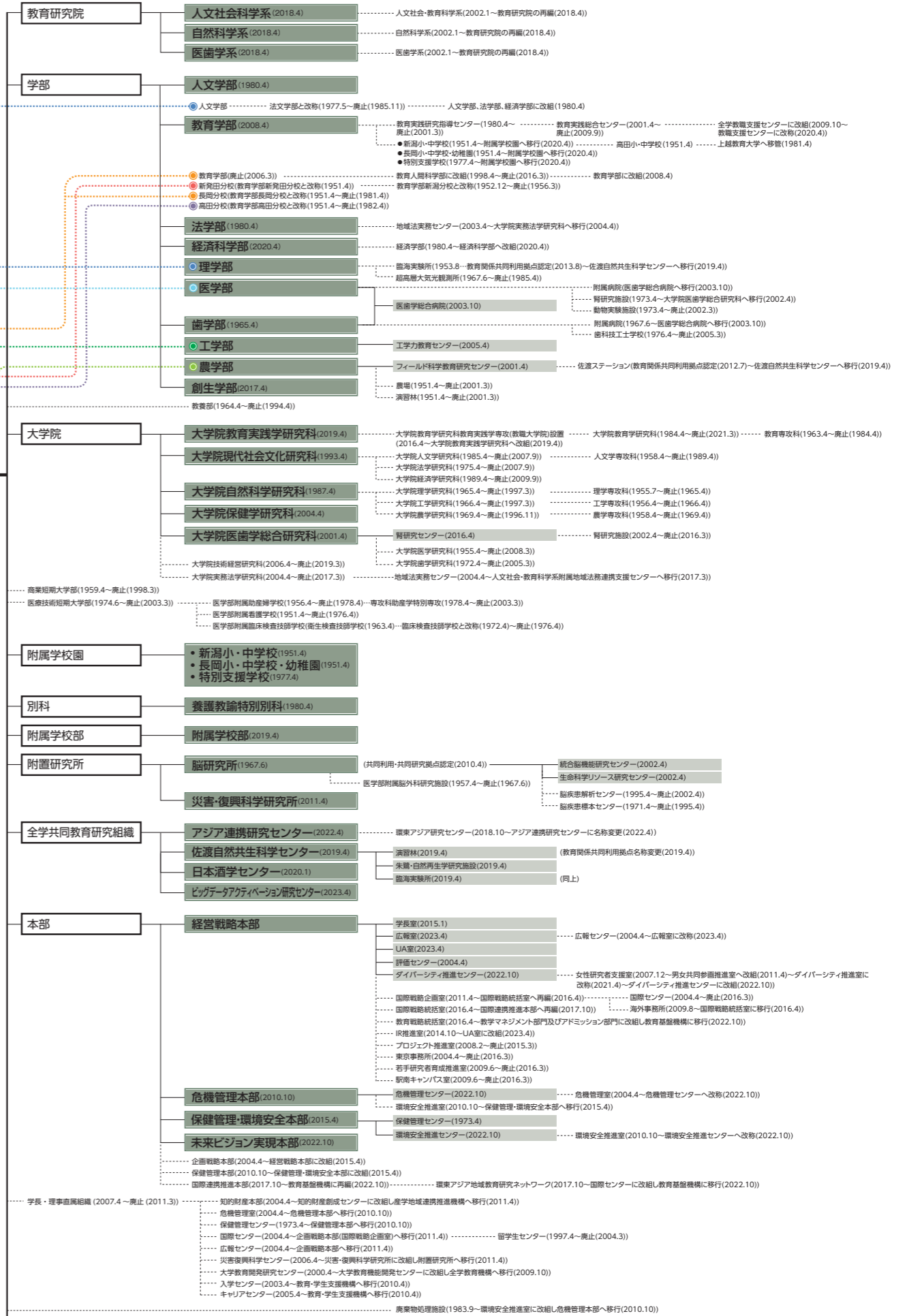
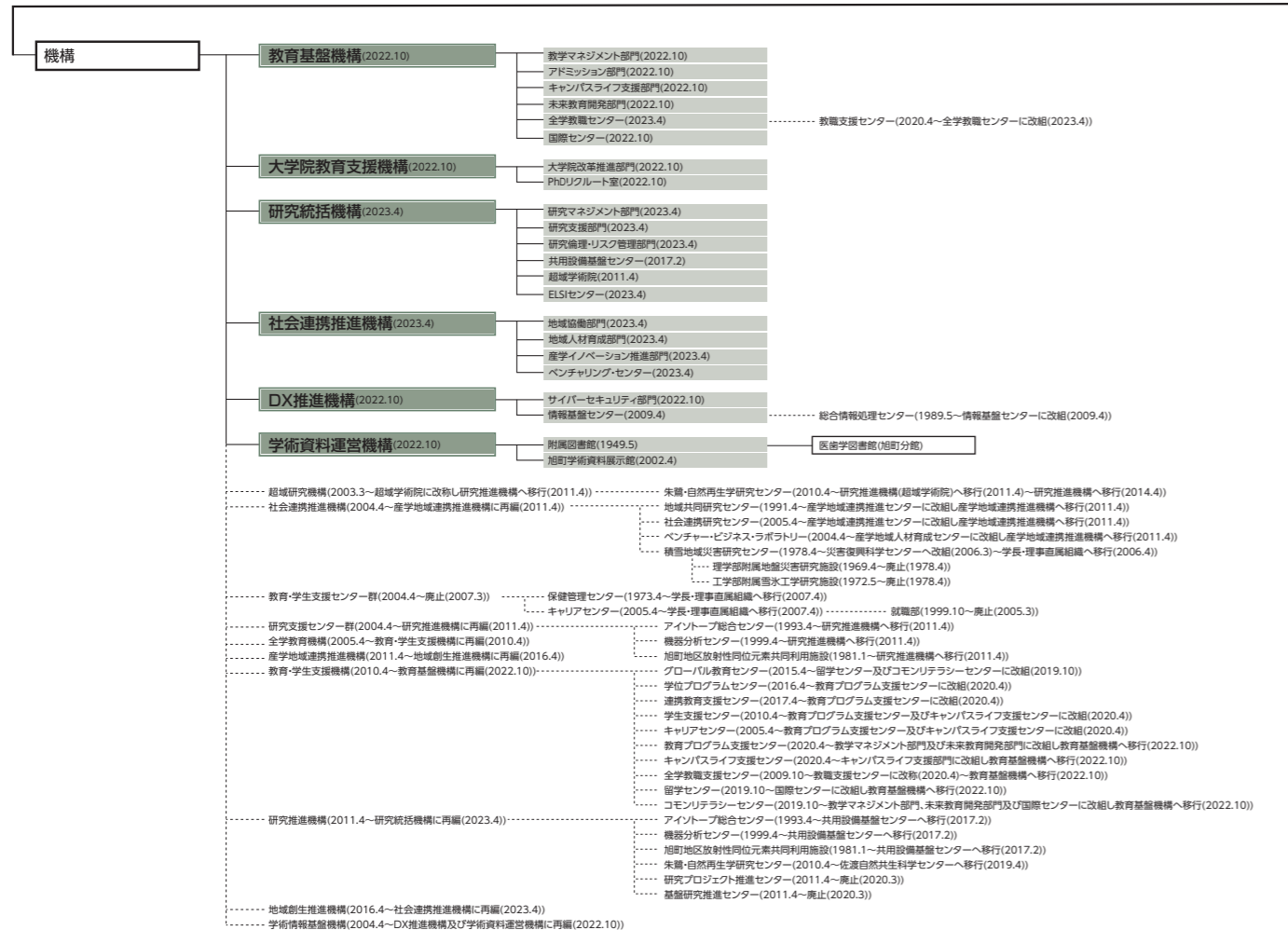

役員

（2023年5月1日現在）

学長

	牛木 辰男
--	-------

監事

（業務監査等担当）	田代 文俊
（会計監査等担当）（非常勤）	逸見 和宏

理事

（総括・社会連携担当）・副学長	川端 和重
（教育・国際連携担当）・副学長	坂本 信
（評価・教員組織担当）・副学長	澤村 明
（研究・大学院担当）・副学長	末吉 邦
（総務・財務担当）・副学長	西田 眞吾
（DX推進・企画広報担当）（非常勤）	塚本 恵

特命理事

（病院担当）	富田 善彦
--------	-------

副学長

（教育改革担当）	浅賀 岳彦
（社会連携担当）	阿部 和久
（研究担当）	MADHUSOODHAN SATISH KUMAR
（DX推進担当）	佐藤 亮一
（ダイバーシティ担当）	関 奈緒
（大学改革評価担当）	穴戸 邦久
（入試・広報担当）	城 斗志夫
（国際交流担当）	坪井 望
（学務担当）	福島 治
（大学院担当）	本田 明治
（学生支援・就職支援担当）	箕口 秀夫

経営協議会委員

<学外委員>	
フリーキャスター 事業創造大学院大学客員教授	伊藤 聡子
東京都監査委員 元眞生堂代表取締役副社長 元厚生労働省雇用均等・児童家庭局長	岩田 喜美枝
株式会社新潟日報社代表取締役会長	小田 敏三
地方独立行政法人長崎市立病院 機構理事長	片峰 茂
元新潟県副知事	佐久間 豊
株式会社稲田組代表取締役会長	福田 勝之
北越コーポレーション株式会社 元代表取締役社長	三輪 正明
元アクセンチュア株式会社取締役社長 学校法人国際大学特別顧問・名誉教授	森 正勝

<学内委員>	
学長	牛木 辰男
理事・副学長	川端 和重
理事・副学長	坂本 信
理事・副学長	澤村 明
理事・副学長	末吉 邦
理事・副学長	西田 眞吾

教育研究評議会評議員

学長	牛木 辰男
理事・副学長	川端 和重
理事・副学長	坂本 信
理事・副学長	澤村 明
理事・副学長	末吉 邦
理事・副学長	西田 眞吾
人文社会科学系長	柴田 透
自然科学系長	鈴木 敏夫

医歯学系長	染矢 俊幸
人文学部長	松井 克浩
教育学部長	藤林 紀枝
法学部長	上村 都
経済科学部長	山崎 剛志
理学部長	大鳥 範和
医学部長	染矢 俊幸
歯学部長	井上 誠
工学部長	鈴木 孝昌
農学部長	西海 理之
創生学部長	中村 隆志
経済学部長	山崎 剛志
大学院教育実践学研究所	高木 幸子
大学院現代社会文化研究科長	堀 竜一
大学院自然科学研究科長	松尾 正之
大学院保健学研究科長	小山 論
大学院医歯学総合研究科長	中村 和利
脳研究所長	小野寺 理
災害・復興科学研究所長	卜部 厚志
医歯学総合病院長	富田 善彦
学術情報基盤機構附属図書館長	小島 秀雄

副学長	浅賀 岳彦
副学長	阿部 和久
副学長	MADHUSOODHAN SATISH KUMAR
副学長	佐藤 亮一
副学長	関 奈緒
副学長	穴戸 邦久
副学長	城 斗志夫
副学長	坪井 望
副学長	福島 治
副学長	本田 明治
副学長	箕口 秀夫
人文社会科学系副学系長	藤巻 一男
自然科学系副学系長	山田 宜永
医歯学系副学系長	前田 健康
人文学部副学部長	高橋 秀樹
教育学部副学部長	柳沼 宏寿
法学部副学部長	吉田 正之
経済科学部副学部長	濱田 弘潤
理学部副学部長	高澤 栄一

医学部副学部長	佐藤 昇
歯学部副学部長	小野 和宏
工学部副学部長	山内 健
農学部副学部長	中野 優
創生学部副学部長	熊野 英和
経済学部副学部長	濱田 弘潤
医歯学総合病院副病院長	多部田 康一

教育研究院

人文社会科学系長	柴田 透
自然科学系長	鈴木 敏夫
医歯学系長	染矢 俊幸

学部

人文学部長	松井 克浩
教育学部長	藤林 紀枝
法学部長	上村 都
経済科学部長	山崎 剛志
理学部長	大鳥 範和
医学部長	染矢 俊幸
歯学部長	井上 誠
工学部長	鈴木 孝昌
農学部長	西海 理之
創生学部長	中村 隆志
経済学部長	山崎 剛志

大学院

教育実践学研究所長	高木 幸子
現代社会文化研究科長	堀 竜一
自然科学研究科長	松尾 正之
保健学研究科長	小山 論
医歯学総合研究科長	中村 和利

医歯学総合病院

病院長	富田 善彦
-----	-------

附置研究所

脳研究所長	小野寺 理
災害・復興科学研究所長	卜部 厚志

全学共同教育研究組織

アジア連携研究センター長	石田 美紀
佐渡自然共生科学センター長	永田 尚志
日本酒学センター長	末吉 邦
ビッグデータアクティベーション研究センター長	山崎 達也

教育基盤機構

機構長	坂本 信
副機構長	浅賀 岳彦
副機構長	城 斗志夫
副機構長	坪井 望
副機構長	福島 治
副機構長	箕口 秀夫
教学マネジメント部門長	福島 治
アドミッション部門長	城 斗志夫
キャンパスライフ支援部門長	箕口 秀夫
未来教育開発部門長	浅賀 岳彦
全学教職センター長	藤林 紀枝
国際センター長	坪井 望

大学院教育支援機構

機構長	末吉 邦
副機構長	紅露 一寛
副機構長	本田 明治
大学院改革推進部門長	紅露 一寛
PhD リクルート室長	本田 明治

研究統括機構

機構長	末吉 邦
副機構長	渡辺 豊
副機構長	MADHUSOODHAN SATISH KUMAR
副機構長	寺井 崇二
研究マネジメント部門長	末吉 邦
研究支援部門長	MADHUSOODHAN SATISH KUMAR
研究倫理・リスク管理部門長	末吉 邦
共用設備基盤センター長	末吉 邦
超域学術院長	MADHUSOODHAN SATISH KUMAR
ELSIセンター長	渡辺 豊

社会連携推進機構

機構長	川端 和重
副機構長	阿部 和久
副機構長	宮田 敦久
副機構長	宮田 敦久
地域協働部門長	川端 和重
地域人材育成部門長	阿部 和久
産学イノベーション推進部門長	宮田 敦久
ベンチャリング・センター長	川端 和重

DX推進機構

機構長	澤村 明
副機構長	佐藤 亮一
サイバーセキュリティ部門長	澤村 明
情報基盤センター長	佐藤 亮一

学術資料運営機構

機構長	澤村 明
副機構長	小島 秀雄
副機構長	丹治 嘉彦
附属図書館長	小島 秀雄
附属図書館副館長	田沼 順一
旭町学術資料展示館長	丹治 嘉彦

経営戦略本部

本部長	牛木 辰男
学長室長	牛木 辰男
広報室長	坂本 信
UA室長	川端 和重
評価センター長	澤村 明
ダイバーシティ推進センター長	関 奈緒

危機管理本部

本部長	牛木 辰男
副本部長	西田 眞吾
危機管理センター長	西田 眞吾

保健管理・環境安全本部

本部長	牛木 辰男
副本部長	末吉 邦
保健管理センター所長	黒田 毅
環境安全推進センター長	松岡 史郎

未来ビジョン実現本部

本部長	牛木 辰男
-----	-------

役員・教職員数

所属組織等	役員	教授	准教授	講師	助教	助手	教諭	計	事務系・技術系・医療系職員
学長・監事・理事	9							0	
監査室								0	3
事務局								0	215(18)
人文社会科学系事務部								0	53
自然科学系事務部								0	46
医歯学系事務部								0	43(3)
教育研究院	人文社会科学系	91(2)	114(1)	7	16	6(1)		234(4)	
	自然科学系	100	107(3)	1(1)	48(6)	(3)		256(13)	(3)
	医歯学系	82(1)	72(5)	13(5)	115(17)	(45)		282(73)	
教育学部								0	5
理学部								0	7
医学部								0	15(1)
歯学部								0	1
工学部								0	36(2)
農学部								0	9
大学院自然科学研究科						(2)		(2)	(2)
大学院医歯学総合研究科	(7)	(18)	(2)	(24)	(17)			(68)	
大学院保健学研究科				(2)				(2)	
医歯学総合病院	4(26)	14(6)	44(11)	158(52)	(1)			220(96)	955(235)
附属学校部	(1)							(1)	
附属学校園							114	114	
脳研究所				21(6)	(27)			47(35)	9(2)
災害・復興科学研究所	3	3(1)						6(1)	1
佐渡自然共生科学センター	3	6		1(2)	(1)			10(3)	3
日本酒学センター	(1)			(5)				(6)	(1)
ビッグデータアクティベーション研究センター			(1)					(1)	
教育基盤機構	(2)	18(2)		1				19(4)	(10)
大学院教育支援機構	(1)			(2)				(3)	
研究統括機構			3(1)		(3)			3(4)	2(3)
社会連携推進機構	2(3)	1						3(3)	(4)
DX推進機構	(1)							(1)	1(4)
経営戦略本部			3					3	5(3)
危機管理本部	2	(1)						2(1)	
保健管理・環境安全本部	1	1(1)		3				5(1)	3
合計	9	298(45)	358(42)	68(19)	360(119)	6(97)	114	1,204(322)	1,412(291)
総合計								2,625(613)	

注 特定有期雇用の特任教員等及び看護職員等は、（ ）により外数にて区分した。

附属学校部

部長	佐藤 哲夫
附属学校園統括長（教員養成連携担当）	笠井 直美
附属学校園統括長（実践研究活性化担当）	中島 伸子
附属学校園管理監	大橋 伸夫

学部・大学院・附置研究所附属研究施設

（工学部）工学力教育センター長	佐々木 朋裕
（農学部）フィールド科学教育研究センター長	長谷川 英夫
（大学院医歯学総合研究科）腎研究センター長	河内 裕
（脳研究所）統合脳機能研究センター長	五十嵐 博中
生命科学リソース研究センター長	柿田 明美

附属学校園

新潟小学校長	中原 広司
長岡小学校長	山崎 勝之
新潟中学校長	山本 達也
長岡中学校長	松本 浩嗣
特別支援学校長	樋口 尚
幼稚園長	丸山 悦子

監査室

監査室長	杉野 学史
------	-------

事務局

総務部長	澁谷 仁
総務課長	伊藤 幸雄
企画課長	八百板 正樹
人事企画課長	伊藤 正則
労務福利課長	伊藤 廣和
サポーター連携推進室長	小奈 裕
研究企画推進部長	野呂瀬 寿
研究推進課長	竹内 聡志
社会連携課長	松岡 琢磨

財務部長	與三野 剛
財務企画課長	山崎 康司
財務管理課長	吉田 恵太郎
学務部長	荒井 健次
学生支援課長	中澤 恒貴
教務課長	保科 昌代
入試課長	吉井 勝栄
キャリア支援課長	土田 啓子
留学交流推進課長	野口 亜希子
学術情報部長	林田 宏三
学術情報管理課長	棚橋 是之
学術情報サービス課長	平田 完
情報企画課長	太田 耕治
施設管理部長	富田 善公
施設管理課長	吉原 健
施設整備課長	田中 仁
施設保全課長	荻原 正暢

学系等の事務部

人文社会科学系事務部長	高杉 浩文
総務課長	桑原 透
学務課長	吉原 克彦
自然科学系事務部長	山田 尚彦
総務課長	春川 訓容
医歯学系事務部長	清水 紀之
総務課長	土田 秀樹
医歯学総合病院事務部長	前島 一実
総務課長	島田 彰
経営企画課長	小林 晴男
管理運営課長	石井 薫
基礎・臨床研究支援課長	小黑 健児
医事課長	長谷川 亨

学部 ■学科・課程

人文学部

学科・課程	人文学科
-------	------

多様な外国語文献と古文書の読み解きから社会に学びの場を広げるフィールドワーク、そして現代の最先端の情報メディア研究に至るまで、幅広い分野を対象としている。現代社会の課題と要請に応えうる豊かな専門知識と幅広い視野を備えた人材の育成を目的としている。

教育学部

学科・課程	学校教員養成課程
-------	----------

新潟師範学校から140年以上の伝統を持つ「教育の専門学部」。13の専修を基盤として開設する豊富な科目群と段階的教育実習カリキュラムにより、学校教育全体を総合的に捉える広い視野をもち、教師として必要な人間関係を形成する力と、専門的・実践的力量とを身につけた学校教員の育成を目指している。

法学部

学科・課程	法学科
-------	-----

現代社会で積極的に活躍できる人材の養成を教育目標とし、演習形式の双方向授業の充実や賢人会議（著名人による講義）を行うなど、特色ある授業を展開しており、グローバル化に向けた教育や地域に根ざした教育にも力を入れ、社会に必要な人材の育成を行っている。また、2019年4月からは法曹養成を目的とした「法曹コース」がスタートしている。

経済科学部

学科・課程	総合経済学科
-------	--------

経済科学部では、経済学・経営学を中心に人文社会科学の専門知識を身に付け、国際的な視野に立って地域再生など社会の課題を解決できる人材を育成する。総合的な判断力や社会性を身に付けるために、経験豊かな社会人や異文化の留学生と共に学ぶ機会を充実。幅広い分野で活躍できる指導者と、地方を支える中核人材の育成によって地域社会と国際社会に貢献する。

理学部

学科・課程	理学科
-------	-----

理学は、素粒子の極微の世界から、多様な物質・生命、地球さらには宇宙に及ぶ自然の仕組みを解明するとともに、医療・産業技術の開発、エネルギー問題や環境問題の解決など社会から要請される自然科学の基礎を提供することを目指す。理学部では、深い教養と高度な専門知識を身につけ、課題解決能力を備え、科学で社会に貢献する人材を育成している。

医学部

学科・課程	医学科、保健学科
-------	----------

医学部には6年制の医学科と4年制の保健学科がある。医学科は「医学を通して人類の幸福に貢献する」ことを教育理念とし、実践的な教育を重視しながら、単に医師免許の取得に留まらず、医学に関連する多様な分野で活躍できる医療人・医学研究者の育成を目指す。保健学科は、全人的医療・チーム医療に貢献できる人間性豊かな看護師、診療放射線技師、臨床検査技師を育成するとともに、地域社会に貢献できる人材育成を行う。

歯学部

学科・課程	歯学科、口腔生命福祉学科
-------	--------------

歯学部には歯科医師を養成する6年制の歯学科と、歯科衛生士・社会福祉士を養成する4年制の口腔生命福祉学科がある。先端的な口腔生命科学の教育・研究は国内外より高い評価を受けており、口腔や食べることの視点から包括的医療を実践し社会に貢献できる人材を育成している。

工学部

学科・課程	工学科
-------	-----

理数科目などを基礎として社会や産業界で役立つものをつくるために必要な科学と技術を学ぶ。「学ぶ力」と「つくる力」との総合力を「工学力」と呼んで、それを修得してもらうための教育を行っている。また、複合・新エネルギー材料、情報・センシングなど、国際的に評価の高い研究を推進している。

農学部

学科・課程	農学科
-------	-----

農学は「食料」「生命」「環境」を支える学問。21世紀における持続的な農業の発展と環境の保全を目指し、国際的な視野を持ち基礎科学と応用技術を活用できる人材の養成を行っている。最新のバイオサイエンスや情報技術を活用し、地域貢献型プロジェクトにも力を注いでいる。

創生学部

学科・課程	創生学修課程
-------	--------

定められた一つの学問分野を軸に学んでいく従来の学部とは異なり、学生一人ひとりが自分で目標を設定し、課題や専門領域を選んで学びを創っていく、探究型学修の教育プログラム。課題を多面的に分析する力や専門分野が異なる人と協働する力を身につけ、急激に変化し先が見通しにくい現代社会で、科学技術の革新や社会の変革を牽引できる人材を養成する。

大学院 ■専攻

現代社会文化研究科〔博士課程〕

前期2年の課程

専攻	現代文化専攻／社会文化専攻／法政社会専攻／経済経営専攻
----	-----------------------------

後期3年の課程

専攻	人間形成研究専攻／共生文化研究専攻／共生社会研究専攻
----	----------------------------

「現代性」と「共生」を基本理念として設置された総合型の博士課程大学院。前期課程（7種）、後期課程（5種）から課題に応じた学位を取得可能。日本・世界の諸課題を広い視野から学術的に探求できる高度専門職業人を育成する。社会人学生や留学生も多く、修了生は広く社会で活躍している。

保健学研究科〔博士課程〕

前期2年の課程

専攻	保健学専攻
----	-------

後期3年の課程

専攻	保健学専攻
----	-------

創造性豊かな教育と研究を基盤として、保健学の理論と実践を発展させ、その成果を広く社会、地域に還元することを基本理念とし、新潟県初の保健学系大学院として、医療、保健、福祉分野で活躍する高度医療専門職者や保健学に関する教育研究者の養成を行っている。さらに、国際医療活動や医療協力に貢献する人材にも力を入れている。

自然科学研究科〔博士課程〕

前期2年の課程

専攻	数理物質科学専攻／材料生産システム専攻／電気情報工学専攻／生命・食料科学専攻／環境科学専攻
----	-----------------------------------------------

後期3年の課程

専攻	数理物質科学専攻／材料生産システム専攻／電気情報工学専攻／生命・食料科学専攻／環境科学専攻
----	-----------------------------------------------

自然科学研究科は理学・工学・農学からなる総合型の大学院。修士・博士の学位取得後は高度な専門性の高い研究能力だけではなく、幅広い総合的な知識や考え方を身につけた創造性豊かな人材となって、社会の様々な分野で活躍することができる。社会人特別選抜枠も設けており、長期履修が可能。

医歯学総合研究科〔修士課程・博士課程〕

修士2年の課程

専攻	医科学専攻
----	-------

博士前期2年の課程

専攻	口腔生命福祉学専攻
----	-----------

博士後期3年の課程

専攻	口腔生命福祉学専攻
----	-----------

博士4年の課程

専攻	分子細胞医学専攻／生体機能調節医学専攻／地域疾病制御医学専攻／口腔生命科学専攻
----	-----------------------------------------

医学・歯学医療を取り巻く環境の変化に対応した教育や研究を行い、同時に医療界全体を取り巻く急激な環境変化に柔軟に対応する環境整備に努めている。先端生命科学を担う研究者や先進医療を行える医師や歯科医師、高度専門医療人の養成を目的としている。

教育実践学研究科〔専門職学位課程〕

教育実践開発専攻(教職大学院)

教職大学院は、高度専門職業人養成としての教員養成に特化した専門職大学院。教員養成の先端的役割を担うことを目的に、確かな理論と優れた実践的能力を備えたスクールリーダーの養成並びに学校づくりの有力なリーダーとなり得る指導力・展開力を備えた新人教員の養成を通して地域及び学校の教育力の向上に貢献する。

別科

養護教諭特別別科

看護師資格を有する者または取得見込みの者を対象とした養護教諭養成のための1年制の課程であり、保健教育、保健管理、保健室経営や救急処置のような高度専門知識と実践的能力を身につけることができる。また、在学中に所定の単位を取得することによって養護教諭1種免許状が取得できる。

学年暦

4月 1日	学年開始 <p>第1ターム (4月6日～6月5日)</p> <p>第2ターム (6月8日～8月3日)</p> <p>第3ターム (10月3日～11月30日)</p> <p>第4ターム (12月4日～2月13日)</p>
4月 3日	入学式
4月 15日	黎明祭
6月 1日	開学記念日
8月 11日	夏期休業 (9月30日まで)
10月 21・22日	新大祭
12月 27日	冬期休業 (1月6日まで)
3月 11日	春期休業 (3月31日まで)
3月 25日	卒業式
3月 31日	学年終了

学部学生数 Number of Undergraduate Students

2023年5月1日現在

学部 Faculties	学科・課程 Departments or Courses	入学定員 Capacity of Admission	2年次編入学定員 Capacity Admitted into the Second Year	3年次編入学定員 Capacity Admitted into the Third Year	収容定員 Total Capacity of Enrollments	1年次 First Year Students	2年次 Second Year Students	3年次 Third Year Students	4年次 Fourth Year Students	5年次 Fifth Year Students	6年次 Sixth Year Students	合計 Total	
人文学部 Faculty of Humanities	人文学科 Department of Humanities	210		6	852	215	217	231	257			920	
	計 Total	210		6	852	215	217	231	257			920	
教育学部 Faculty of Education	学校教員養成課程 Course of Schoolteacher Education	180			720	189	186	184	214			773	
	学習社会ネットワーク課程 Course of Network of Learning Society								2			2	
	健康スポーツ科学課程 Course of Health and Sport Sciences								1			1	
計 Total	180			720	189	186	184	217			776		
法学部 Faculty of Law	法学科 Department of Law	170		5	690	176	172	187	205			740	
	計 Total	170		5	690	176	172	187	205			740	
経済科学部 Faculty of Economic Sciences	総合経済学科 Department of Interdisciplinary Economic Sciences	350		10	1,420	351	350	379	341			1,421	
	計 Total	350		10	1,420	351	350	379	341			1,421	
経済学部 ※ Faculty of Economics	経済学科 Department of Economics	昼間コース Daytime Course					2	5	20			27	
		夜間主コース Evening Course						5	6			11	
	経営学科 Department of Business Administration	昼間コース Daytime Course							1	9			10
		夜間主コース Evening Course							2	2			4
	計 Total						2	13	37			52	
理学部 Faculty of Science	理学科 Department of Science	数学科 Department of Mathematics							1			1	
		物理学科 Department of Physics							1			1	
	地質科学科 Department of Geology	地質科学科 Department of Geology								1			1
		計 Total	200		10	820	212	232	240	214			898
	計 Total	200		10	820	212	232	240	217			901	
医学部 Faculty of Medicine	医学科 School of Medicine	140			781	142	147	121	128	129	124	791	
	保健学科 School of Health Sciences	160		20	680	162	164	178	167			671	
	計 Total	300		20	1,461	304	311	299	295	129	124	1,462	
歯学部 Faculty of Dentistry	歯学科 School of Dentistry	40	5		265	40	54	45	38	53	35	265	
	口腔生命福祉学科 School of Oral Health and Welfare	20		6	92	20	21	25	26			92	
	計 Total	60	5	6	357	60	75	70	64	53	35	357	
工学部 Faculty of Engineering	工学科 Department of Engineering	工学科 Department of Engineering	530		20	2,160	569	543	644	562		2,318	
		電気電子工学科 Department of Electrical and Electronic Engineering								1		1	
	情報工学科 Department of Information Engineering	情報工学科 Department of Information Engineering								1		1	
		建設学科 Department of Civil Engineering and Architecture								1		1	
	計 Total	530		20	2,160	569	543	644	565			2,321	
農学部 Faculty of Agriculture	農学科 Department of Agriculture	農学科 Department of Agriculture	175		10	720	181	183	196	199		759	
		農業生産科学科 Department of Agrobiology								1		1	
	生産環境科学科 Department of Production and Environment Science	生産環境科学科 Department of Production and Environment Science								2		2	
		計 Total	175		10	720	181	183	196	202			762
創生学部 College of Creative Studies	創生学修課程 Creative Studies Course	65			260	67	68	70	75			280	
	計 Total	65			260	67	68	70	75			280	
合計 Grand Total		2,240	5	87	9,460	2,324	2,339	2,513	2,475	182	159	9,992	

備考：※ 経済学部は、2020年4月から学生募集停止。3年次編入の学生募集停止は2022年4月から。

大学院学生数 Number of Graduate Students

2023年5月1日現在

課程 Courses	研究科 Graduate Schools	専攻 Specialized Courses	入学定員 Capacity of Admission	収容定員 Total Capacity of Enrollment	1年次 First Year Students	2年次 Second Year Students	3年次 Third Year Students	4年次 Fourth Year Students	合計 Total
修士課程 Master's Courses	医歯学総合研究科 Medical and Dental Sciences	医科学専攻 Biomedical Sciences	20	40	30	14			44
		現代文化専攻 Contemporary Cultural Studies	10	20	25	31			56
		社会文化専攻 Social and Cultural Studies	20	40	12	5			17
		法政社会専攻 Society of Law and Politics	10	20	8	2			10
		経済経営専攻 Economics and Management	20	40	22	12			34
		計 Total	60	120	67	50			117
		人間形成研究専攻 Human Developmental Studies	6	18	7	12	20		39
		共生文化研究専攻 Multicultural Studies	7	21	1	2	10		13
		共生社会研究専攻 Multisocial Studies	7	21	5	6	10		21
		計 Total	20	60	13	20	40		73
博士課程 Doctor's Courses	自然科学研究科 Science and Technology	数理物質科学専攻 Fundamental Sciences	63	126	59	56			115
		材料生産システム専攻 Advanced Materials Science and Technology	143	286	153	166			319
		電気情報工学専攻 Electrical and Information Engineering	122	244	125	139			264
		生命・食料科学専攻 Life and Food Sciences	70	140	80	70			150
		環境科学専攻 Environmental Science and Technology	89	178	84	119			203
		計 Total	487	974	501	550			1,051
		数理物質科学専攻 Fundamental Sciences	13	39	6	2	15		23
		材料生産システム専攻 Advanced Materials Science and Technology	16	48	8	6	12		26
		電気情報工学専攻 Electrical and Information Engineering	13	39	6	16	14		36
		生命・食料科学専攻 Life and Food Sciences	13	39	15	15	15		45
環境科学専攻 Environmental Science and Technology	15	45	19	14	39		72		
計 Total	70	210	54	53	95		202		
保健学研究科 Health Sciences	前期2年の課程 First Two-Year Course: Master's Program	保健学専攻 Health Sciences	20	40	19	26			45
	後期3年の課程 Latter Three-Year Course: Doctoral Program	保健学専攻 Health Sciences	6	18	11	8	21		40
医歯学総合研究科 Medical and Dental Sciences	前期2年の課程 First Two-Year Course: Master's Program	口腔生命福祉学専攻 Oral Health and Welfare Science	6	12	5	3			8
	後期3年の課程 Latter Three-Year Course: Doctoral Program	口腔生命福祉学専攻 Oral Health and Welfare Science	3	9	4	5	3		12
	分子細胞医学専攻 Molecular and Cellular Medicine	22	88	19	26	27	45		117
	生体機能調節医学専攻 Biological Functions and Medical Control	37	148	40	35	54	63		192
	地域疾病制御医学専攻 Community Disease Control	14	56	5	7	4	12		28
	口腔生命科学専攻 Oral Life Science	28	112	30	27	27	27		111
計 Total	101	404	94	95	112	147		448	
専門職学位課程 Professional Degree Courses	教育実践学研究科 Professional School of Teacher Education	教育実践開発専攻 Educational Practice	20	40	21	15			36
合計 Grand Total			813	1,927	819	839	271	147	2,076

別科学生数 Number of Special Course Students

2023年5月1日現在

養護教諭特別別科 Special Course for School Nurse-Teachers	入学定員 Capacity of Admission	1年次 First Year Students
	50	51

入学状況

2023年度学部学生入学状況

2023年4月1日現在

学部等	区分	入学定員 人	入学志願者		合格者数 人	入学者数			
			志願者数 人	倍率 倍		新卒 人	既卒 人	その他(認定等) 人	計 人
人文学部		210	768	3.7	237	195	18	1	214
教育学部		180	428	2.4	191	178	10	1	189
法学部		170	565	3.3	189	156	15	4	175
経済科学部		350	1,242	3.5	431	318	32		350
理学部		200	421	2.1	223	184	24	2	210
医学部	医学科	140	542	3.9	149	78	60	2	140
	保健学科	160	637	4.0	171	147	15		162
歯学部	歯学科	40	222	5.6	46	20	20		40
	口腔生命福祉学科	20	44	2.2	21	20	0		20
工学部		530	1,184	2.2	567	504	34	4	542
農学部		175	408	2.3	189	157	23		180
創生学部		65	102	1.6	69	64	2	1	67
計		2,240			2,483	2,021	253	15	2,289

※選抜試験(公募しているもの)の選抜結果。(ダブルディグリープログラムや国費など公募によらない選抜分は計上していない)

卒業生(修了生)数

学部

2023年3月31日現在

学部名	2022年度	累計
人文学部	235	8,598
教育人間科学部 (2016年3月廃止)	—	3,965
教育学部	221	22,762
法学部	186	9,068
経済学部	318	11,323
理学部	197	9,970
医学部	293	10,628
歯学部	69	3,123
工学部	543	27,044
農学部	179	9,677
創生学部	62	190
法文学部 (1985年11月廃止)	—	5,878
計	2,303	122,226

学位授与者数

修士

2023年3月31日現在

専攻分野	2022年度	累計
文学	8	608
教育学	0	1,301
法学	4	373
行政学	0	7
経済学	0	318
公共経営学	0	18
経営学	6	216
理学	90	3,607
医科学	12	275
保健学	23	357
口腔保健福祉学	5	62
工学	311	9,692
農学	70	2,202
学術	38	357
計	567	19,393

修士(専門職)

2023年3月31日現在

専攻分野	2022年度	累計
技術経営 (2019年3月廃止)	—	165
教職	19	113

併設短期大学部

短期大学部名	累計
医療技術短期大学部 (2003年3月廃止)	3,862
専攻科	496
商業短期大学部 (1998年3月廃止)	2,814

歯学部附属学校

学校名	累計
歯科技工士学校 (2005年3月廃止)	499

別科

2023年3月31日現在

別科名	2022年度	累計
養護教諭特別別科	48	2,415

博士

2023年3月31日現在

専攻分野	課程修了生		論文提出によるもの		旧制
	2022年度	累計	2022年度	累計	累計
医学	54	2,334	3	1,825	1,888
歯学	27	964	0	192	—
口腔保健福祉学	3	27	0	0	—
保健学	10	55	0	1	—
学術	8	356	0	75	—
文学	3	68	0	14	—
法学	0	36	1	3	—
経済学	0	71	0	4	—
教育学	3	33	0	1	—
理学	11	509	1	68	—
工学	15	534	0	53	—
農学	12	227	0	32	—
計	146	5,214	5	2,268	1,888

法務博士(専門職)

研究科名	累計
実務法学研究科 (2017年3月廃止)	292

進路状況

卒業後の状況 2022年度学部卒業生

2023年5月1日現在

	進学者	公務員	学校教員	産業別就職者														計		
				漁業・鉱業	農業・林業	建設業	製造業	電気ガス水道業	情報通信業	運輸業	卸売小売業	金融保険業	不動産業	専門サービス業	学術研究・飲食サービス業	宿泊業・教育学習支援業	医療福祉		複合サービス事業	サービス業
人文学部	11	48	9	1	8	20	1	40	3	20	19	5	4	10	6	2	6	7		220
教育学部	19	16	131		1	2	1	4	1	7	5	1	2	3	6	2	3	2	2	208
法学部	12	73		1	2	5	2	16	2	11	17	3	8	3	1	3	1	8	1	169
経済学部	7	61	1		16	21	1	40	8	20	52	9	15	6	5	5	5	10	3	285
理学部	101	15	8		4	7	2	20	2	6	7	2	4		2	2	1	2	1	186
医学部医学科																				122
医学部保健学科	15	25																		155
歯学部歯学科																				38
歯学部口腔生命福祉学科	1	4						1		1					1	16				24
工学部	319	33	1		34	53	12	50	2	2	3	4	7	2	1					523
農学部	76	34		7	4	24	2	5		4	2		1	3	1	2	5	2		172
創生学部	7	8		1	3	5	1	9		7	2	1	5	2	4		2			57
計	568	317	150	10	72	137	22	185	18	78	107	25	46	29	27	306	24	31	7	2,159

注：医学部医学科と歯学部歯学科の臨床研修医は「医療・福祉」に含んでいる。

注：進学、就職以外の者は除く。

修了後の状況 2022年度大学院修了生

2023年5月1日現在

	進学者	公務員	学校教員	産業別就職者														計			
				漁業・鉱業	農業・林業	建設業	製造業	電気ガス水道業	情報通信業	運輸業	卸売小売業	金融保険業	不動産業	専門サービス業	学術研究・飲食サービス業	宿泊業・教育学習支援業	医療福祉		複合サービス事業	サービス業	その他
教育実践研究科(専門職学位課程)			19																		19
現代社会文化研究科(博士前期)	4	2	2			4		3				1	1		3	6		2	3		31
現代社会文化研究科(博士後期)			4												2						6
自然科学研究科(博士前期)	31	19	14	4	40	222	14	74	7	7	1	1	18	1	3		3	3	3		465
自然科学研究科(博士後期)		1	2			10				1			3		2	1					20
医学総合研究科(修士・博士前期)	5	2	2			3										5					17
医学総合研究科(博士・博士後期)		9	26			1							1	1	1	37					76
保健学研究科(博士前期)	3	2	3			1											12	1			22
保健学研究科(博士後期)		1	6														3				10
計	43	36	78	4	40	241	14	77	7	8	1	2	23	2	11	64	4	5	6		666

注：進学、就職以外の者は除く。

附属学校園

2023年5月1日現在

学校名	学級数	1学級定員	収容定員	現員
幼稚園	3歳児学級	1	20	15
	4歳児学級	1	35	18
	5歳児学級	1	35	22
新潟小学校		12	35	404
	複式学級	3	16	48
長岡小学校	12	35	420	404
新潟中学校	9	40	360	358
長岡中学校	9	40	360	356
特別支援学校	小学部(複式学級)	3	6	18
	中学部	3	6	17
	高等部	3	8	29
計	57		1,758	1,689

産金官学連携

寄附講座一覧

2023年4月1日現在

設置部局	講座名称	設置年月日
大学院医歯学総合研究科	健康増進医学講座	2012年 1月1日
大学院医歯学総合研究科	生活習慣病予防・健診医学講座	2014年 7月1日
大学院医歯学総合研究科	先進心肺血管治療学講座	2015年 4月1日
大学院医歯学総合研究科	地域精神医療学講座	2015年 4月1日
大学院医歯学総合研究科	健康寿命延伸・生活習慣病予防治療医学講座	2015年10月1日
大学院医歯学総合研究科	臓器連関学講座	2016年 9月1日
大学院医歯学総合研究科	家族性・遺伝性腫瘍学講座	2016年11月1日
大学院医歯学総合研究科	健康寿命延伸・消化器疾患先制医学講座	2018年 4月1日
大学院医歯学総合研究科	地域医療健康学講座	2018年 4月1日
大学院医歯学総合研究科	先進血管病・塞栓症治療・予防講座	2018年 6月1日
大学院医歯学総合研究科	フレイル予防のための運動器科学講座	2018年10月1日
大学院医歯学総合研究科	健康寿命延伸・運動器疾患医学講座	2019年 4月1日
大学院医歯学総合研究科	消化器疾患診療ネットワーク講座	2019年 4月1日
大学院医歯学総合研究科	消化器疾患低侵襲予防医学開発講座	2019年 4月1日
大学院医歯学総合研究科	十日町いきいきエイジング講座	2019年10月1日
大学院医歯学総合研究科	次世代ICT医療学講座	2022年 4月1日
大学院医歯学総合研究科	地域医療確保・地域医療課題解決支援講座	2022年 4月1日

寄附研究部門一覧

2023年4月1日現在

設置部局	部門名称	設置年月日
脳研究所	脳神経疾患先端治療研究部門	2023年 4月1日

共同研究講座一覧

2023年4月1日現在

設置部局	講座名称	設置年月日
大学院医歯学総合研究科	機能分子医学講座	2017年 4月1日
大学院医歯学総合研究科	生体液バイオマーカーセンター	2018年 4月1日
大学院医歯学総合研究科	病態栄養学講座	2020年 4月1日
自然科学系	高効率水電解装置用電極触媒開発講座	2022年 4月1日

共同研究部門一覧

2023年4月1日現在

設置部局	部門名称	設置年月日
医歯学総合病院	先進治療開拓部門	2020年 4月1日

特許の出願

2022年度の特許出願件数は55件、2022年度末現在の本学の特許保有件数は356件に達しています。

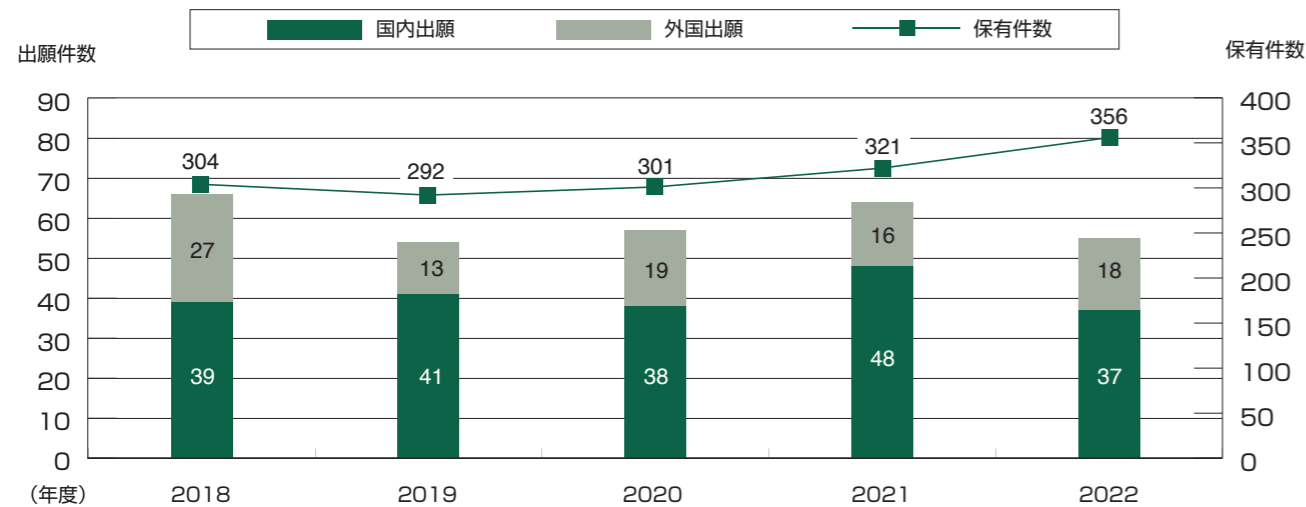

連携協定締結状況

<国機関> 計2件

	協定の相手方	協定締結日
全学	国土交通省 北陸地方整備局	2016年 1月27日
	気象庁新潟地方気象台	2021年 2月24日

<地方公共団体> 計10件

	協定の相手方	協定締結日
全学	新潟市	2005年 6月 3日
	刈羽村	2006年11月14日
	新潟県	2008年 9月 9日
	佐渡市	2008年11月13日
	小千谷市	2015年 6月 2日
	糸魚川市	2016年 4月27日
	三条市	2016年 7月14日
	燕市	2016年 7月26日
	阿賀町	2016年12月20日
	十日町市	2017年10月10日

<金融機関> 計3件

	協定の相手方	協定締結日
全学	株式会社第四銀行 (現 株式会社第四北越銀行)	2005年 3月30日
	日本政策投資銀行	2005年 7月15日
	中小企業金融公庫 (現 日本政策金融公庫)	2006年 5月22日

<民間企業> 計6件

	協定の相手方	協定締結日
全学	デンカ株式会社	2016年 7月20日
	亀田製菓株式会社	2017年 5月29日
	東日本高速道路株式会社新潟支社	2018年 3月 1日
	株式会社福田組	2018年10月23日
	株式会社ブルボン	2019年12月 9日
	東日本電信電話株式会社	2021年 7月 2日

<財団法人等> 計2件

	協定の相手方	協定締結日
全学	一般財団法人日本環境衛生センター アジア大気汚染研究センター	2018年 3月19日
	独立行政法人国際協力機構東京センター (JICA東京)	2021年 3月24日

<大学> 計2件

	協定の相手方	協定締結日
全学	学校法人新潟科学技術学園 新潟薬科大学	2020年 1月20日
	国立大学法人長岡技術科学大学	2021年 3月15日

<複数機関> 計2件

	協定の相手方	協定締結日
全学	新潟県、新潟県酒造組合	2017年 5月 9日
	NTTドコモ、新潟市、新潟コンピュータ専門学校	2021年 4月 9日

大学発ベンチャー認定企業一覧

	認定企業名	認定期間
1	株式会社アイセック (ISEQ)	2020年 7月10日～2023年 7月 9日
2	Con-Tact株式会社	2020年11月17日～2023年11月16日
3	株式会社Riparia (リペリア)	2021年 1月19日～2024年 1月18日
4	株式会社インフラ・ディープサーベイ	2022年10月20日～2025年10月19日
5	株式会社ラクウェブ	2022年11月22日～2025年11月21日
6	株式会社CES-Alpha	2023年 4月17日～2026年 4月16日
7	合同会社RJ'sリサーチ・アンド・アドバイザー	2023年 4月17日～2026年 4月16日

機構

教育基盤機構

新潟大学の教育理念・目標に沿って、教育の充実・発展を図り、学生の修学支援等を包括的に実施するとともに、これらに伴う諸課題に対処し、学生を入学から卒業（修了）まで一貫して支援することを目的として、2022年度に教育・学生支援機構を改組し、設置。

大学院教育支援機構

本学大学院の教育理念・目標に沿って、教育の充実・発展を図り、大学院生の修学支援等を包括的に実施するとともに、これらに伴う諸課題に対処することを目的として、2022年度に設置。

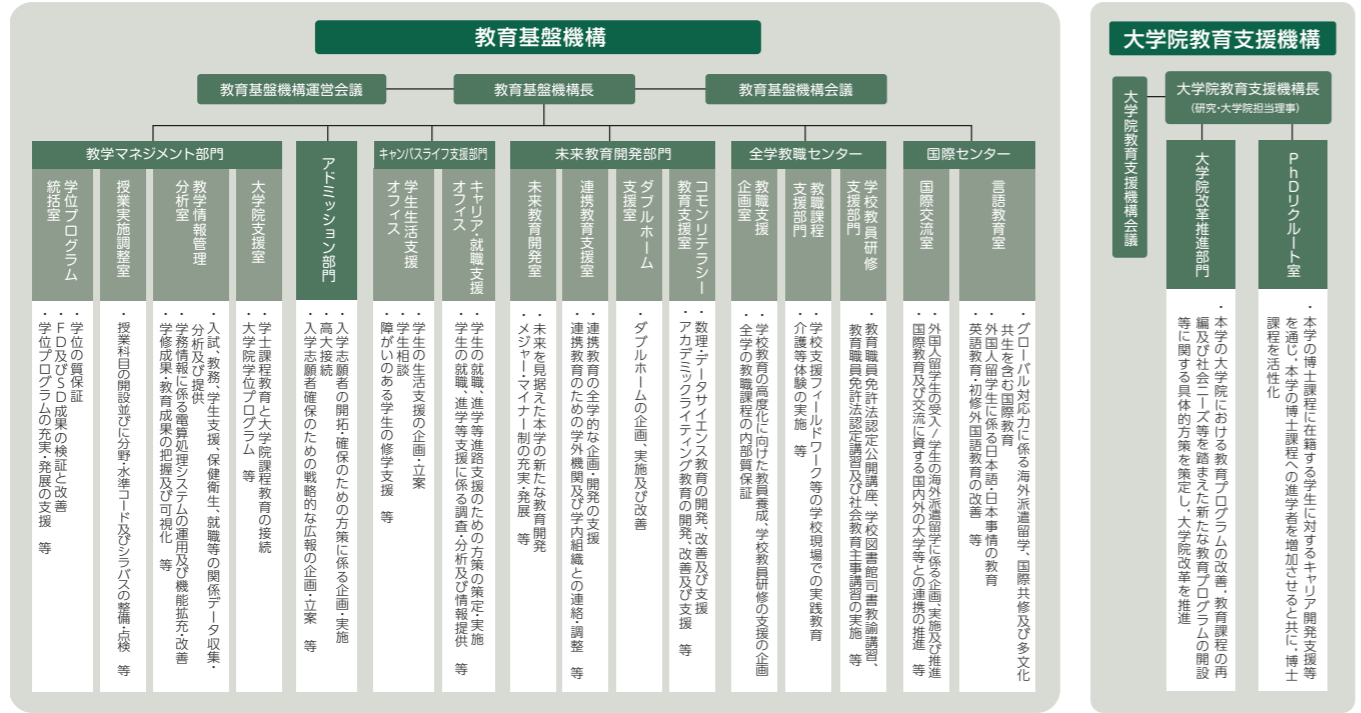

研究統括機構

本学の研究を統括・俯瞰し、国際研究推進、研究環境強化、研究人材育成を柱として、全学レベルの研究戦略の策定と重点分野への資源配置を行い、特色ある研究組織から新たな研究フラッグシップ形成に導くとともに、研究基盤の拡充・整備を戦略的に推進する組織として、2023年度に研究推進機構を再編して設置。

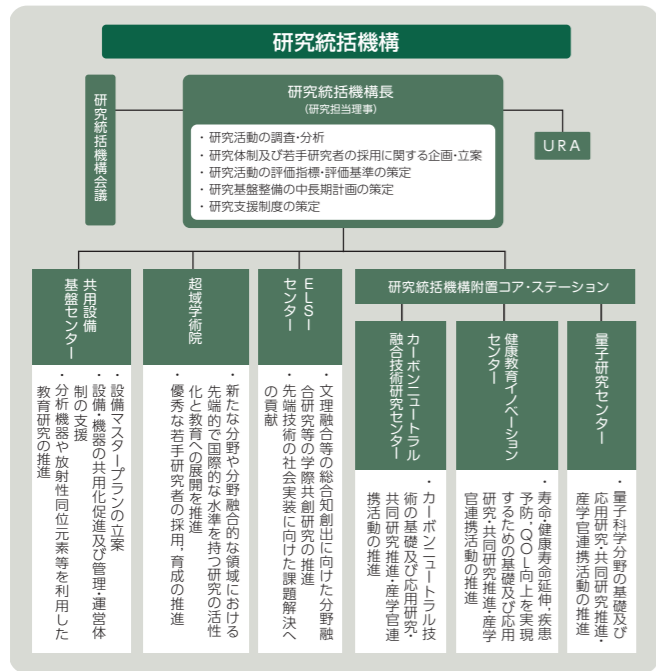

社会連携推進機構

本学の社会貢献の理念・目標に沿って、地域協働、地域人材育成及び産学イノベーションの活動を一貫して推進し、地域の課題解決及び産業の発展に寄与することを目的として、2023年度に設置。

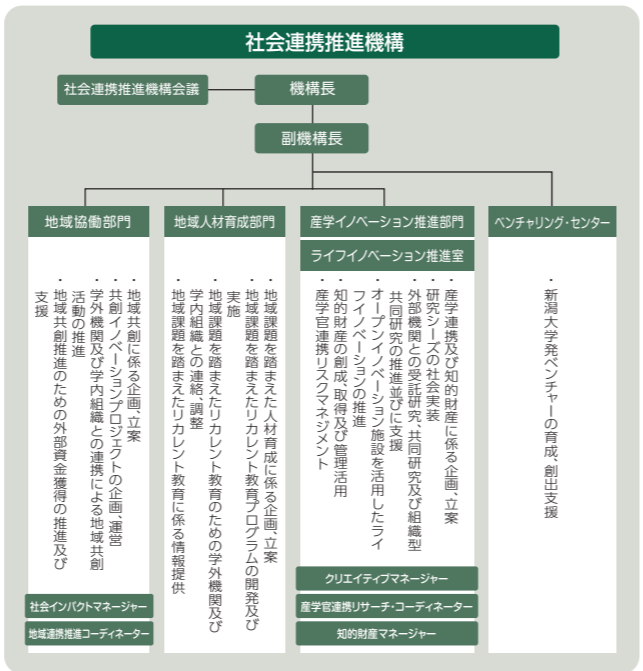

DX推進機構

新潟大学の教育・研究及び業務運営等の共同利用に供するICT基盤とセキュリティ基盤の整備を端緒に、デジタルキャンパスの実現に向けた全学デジタルトランスフォーメーション(DX)の推進を包括的に支えるデジタル基盤を整備することを目的として2022年度に設置。

情報基盤センター

本学のコンピュータシステムやコンピュータネットワークの管理運用、コンピュータを利用した基盤研究、各部署に対する研究支援、情報システムに関する将来構想を企画する学内共同利用施設である。学内に10ギガビットの光ネットワークを基幹とする高度な情報ネットワーク(NINES5)を整備し、総計410台の無線LANアクセスポイントと接続している。オフィス、クリエイティブ、セキュリティなどコンピュータを活用するために必要なソフトウェアを教職員及び学生に提供している。国内の大学や研究機関を専用回線で接続している学術情報ネットワーク(SINET6)に参加し、品質の高い安定したネットワークを運用している。情報基盤センターは、新潟大学における学術研究・教育の情報化を支えている。

サイバーセキュリティ部門

安心・安全に全学DXを推進しつつ、牽制機能を担保するため、セキュリティガバナンス体制の確立・強化、プラスセキュリティ人材を育成する組織として情報基盤センターから分離しDX推進機構の部門として設置。統合認証基盤及び、IT資産管理システム等のセキュリティ基盤の整備を目的とする。

学術資料運営機構

教育に関する資料及び情報の収集、活用及び発信に関する業務に関し調整を行い、学術情報に関する基盤の整備を図ることを目的として、2022年度に改組。

附属図書館

中央図書館、医歯学図書館(旭町分館)で構成され、五十嵐・旭町キャンパスにおける教育研究活動を支援する情報基盤の一つである。

旭町学術資料展示館

本学が所有又は保管している貴重な学術資料等を本学の学生・職員、並びに広く社会に公開することにより、本学の教育研究の推進及び地域社会における教育機会の向上を図ることを目的として2001年に設置。企画展等のイベントを開催している。

附属図書館

附属図書館は、学術資料運営機構内に設置された組織の1つ。

「新潟大学学術リポジトリ(Nuar)」の登録状況

種別登録件数	2023年4月1日現在
種別	件数
学術雑誌論文	2,718
学位論文	2,327
研究報告書	176
紀要論文	25,162
会議発表論文	1,127
会議発表用資料	119
図書	60
その他	1,795
合計	33,484

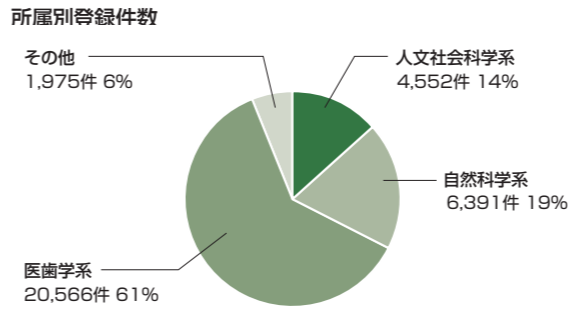

蔵書数

2023年4月1日現在		
和漢書	洋書	合計
972,294	567,606	1,539,900

雑誌種類数

2023年4月1日現在		
和雑誌	洋雑誌	合計
18,479	10,999	29,478

2022年度利用サービス状況

	中央図書館	医歯学図書館	合計
入館者総数	257,645	59,144	316,789人
貸出者数	36,512人	5,506人	42,018人
貸出冊数	67,163冊	10,371冊	77,534冊
文献複写			
学内	1,265件	150件	1,415件
外部から受付	940件	1,793件	2,733件
外部へ依頼	1,305件	643件	1,948件
大学等相互貸借			
受付	1,283冊	53冊	1,336冊
依頼	1,154冊	40冊	1,194冊

本部

Ⅲ 経営戦略本部

学長のリーダーシップの下、戦略的に取り組むべき中長期的な重要課題の調査・分析及び企画・立案を行っている。

学長室

本学の経営戦略の質的向上を恒常的に推進するとともに、大学の機能強化に対し、有効かつ効率的な資源配分を実現するガバナンス機能の強化を図ることを目的としている。

広報室

地域や世界に開かれた大学としての理念を実現するために、大学が行う教育・研究・社会貢献・管理運営に関する情報を、透明性の確保、説明責任に留意しながら積極的に公開し、大学の存在理由を社会にアピールすることを目的としている。

UA室

組織型大学経営のための事業企画・推進を行うとともに、先進的な大学経営のための人材の育成を図り、本学の経営力の強化に資することを目的としている。

評価センター

大学評価の企画及び調査研究を行い、効果的な点検・評価システムを構築するとともに、大学情報データベースシステムを活用し、大学評価情報の収集・調査・分析・提供を行い、本学の全学的な点検・評価活動を支援することを目的としている。

ダイバーシティ推進センター

ジェンダー、性的指向・性自認、年齢、国籍、宗教、障がいの有無などの違いにかかわらず、構成員一人一人がそれぞれの持てる力を発揮することができる大学の実現に向けて、仕事と生活を両立させた理想的な働き方や、生涯を通した学び、女性の活躍、次世代人材の育成などの支援や意識啓発に取り組んでいる。

Ⅲ 危機管理本部

危機管理（学生及び職員の生命若しくは身体又は本学の施設、財産等に重大な被害が生じ、又は生じるおそれがある緊急事態の発生の防止及び当該事態への対処）に関し適切な方策を講じることにより、危機事態の発生を予防するとともに、当該事態の発生後において、これに的確かつ迅速に対処することを目的としている。

危機管理センター

五十嵐地区と旭町地区に専任教員を配置し、学生及び職員の生命、身体又は本学の施設、財産等に重大な被害が生じ、又は生じるおそれがある緊急の事態への対処及び当該事態の発生の防止に係る業務に関し連絡調整等を行い、危機管理に関する学長からの学生及び職員への指示又は命令について、補佐を行っている。

Ⅲ 保健管理・環境安全本部

安全衛生管理を充実し、学生及び職員の健康維持とその促進を図るとともに、大学全般の保健管理に関する専門的業務を行うこと、及び環境安全（環境保全及び安全管理）を推進することを目的としている。

保健管理センター

五十嵐地区と旭町地区において、約 13,000 人の学生と約 4,000 人の教職員（非常勤等を含む）の健康診断のほか、健康相談、健康教育などを行い、健康で安全に学習・教育・研究・診療するためのトータルヘルスプロモーションプランを推進している。健康診断は、学生と教職員の定期健康診断をはじめ、法律に基づいたさまざまな健康診断を通年で実施し、その結果から、健診後の保健指導、健康診断証明書の発行などを行っている。また、身体面と精神面の健康相談や禁煙サポート及び応急処置を行っている。さらに、健康教室などを行い、健康管理のための自己測定器も整備している。

環境安全推進センター

本学の教育・研究を安全に遂行できる環境の構築を目的として、法令に基づく管理業務、危険性評価と安全対策に関わる指導・助言、安全に関する基礎教育などを実施している。また、化学薬品および高圧ガスの管理システムの整備と運用、実験系廃棄物の適正な取扱いの指導と収集の実務を担っている。

Ⅲ 未来ビジョン実現本部

本学の定めるビジョンを達成するために必要な施策の企画及び立案を行うことにより、戦略的な大学運営の推進を図ることを目的としている。

Ⅲ 駅南キャンパス ときめいと

JR新潟駅南口に直結するブラーカ1に地域社会への知的貢献を行う拠点として、多目的利用が可能なサテライトキャンパスときめいとを2009年9月にオープン。ときめいとでは、新潟大学の情報を多数揃えており、展示やイベントも随時開催している。2022年度は講演会、セミナー、各種イベント等に447件、延べ4,943人の方々に利用いただいた。

国際交流

Ⅲ 外国人留学生数

国・地域別

国・地域	正規学生			研究生			科目等履修生	特別聴講学生		合計
	学部	修士	博士	学部	大学院・脳研究所 国際センター	特別研究学生		学部	大学院・脳研究所 国際センター	
パキスタン		1		1						2
インド			1							1
バングラデシュ			11							11
スリランカ		1	1							2
ミャンマー		1	8			2				11
タイ			11					1		12
マレーシア	18	5								23
インドネシア			16							16
フィリピン			2							2
韓国	12		3			2		4	6	27
モンゴル	1		4			1				6
ベトナム			6							6
中国	24	98	62	26	5	13	1	1	37	267
カンボジア		4								4
ラオス		1								1
台湾	1	2		3				2	20	28
東ティモール			1							1
イラン									1	1
トルコ		5	11						1	17
エジプト		1	1							2
ケニア		1	1							2
タンザニア			1							1
コンゴ民主共和国		1								1
ナイジェリア		3	2							5
カメルーン			1							1
エチオピア		1								1
ウガンダ	1									1
南アフリカ			2							2
トーゴ		1								1
マラウイ			1							1
ナミビア		1	1							2
マリ			1							1
モーリシャス		1								1
モザンビーク		1	1							2
ルワンダ			1							1
ブルンジ	1									1
ジブチ			1							1
オーストラリア								5		5
バブアニューギニア		2	1							3
ソロモン諸島		1								1
バヌアツ				1						1
アメリカ合衆国			1						4	5
メキシコ									1	1
ブラジル			1						1	2
ペルー			3							3
スウェーデン	1									1
英国								1		1
オランダ									1	1
ドイツ								1	1	2
フランス									5	5
ルーマニア									1	1
ロシア		2	16					1	4	23
カザフスタン		1								1
ペラルーシ								1		1
合 計	59	135	176	28	10	13	1	11	89	522

所属部局別

部局	2023年5月1日現在					
	正規学生	研究生	特別研究学生	科目等履修生	特別聴講学生	合計
人文学部	4	1			3	8
教育学部		4				4
法学部	6	1			4	11
経済科学部	10	11			3	24
理学部	4	2			1	7
医学部		1				1
工学部	34	7				41
農学部	1	1				2
小 計	59	28	0	0	11	98
現代社会文化研究科（博士前期）	54	1	12		3	70
自然科学研究科（博士前期）	78		1			79
歯学部総合研究科（修士）	3					3
小 計	135	1	13	0	3	152
現代社会文化研究科（博士後期）	24					24
自然科学研究科（博士後期）	84					84
歯学部総合研究科（博士）	68	5				73
小 計	176	5	0	0	0	181
国際センター		4				4
教学マネジメント部門				1		1
小 計	0	4	0	1	86	91
合 計	370	38	13	1	100	522

外国の大学等との交流協定締結状況

- ：学生交換協定を締結している協定校
- ：ダブルディグリープログラム協定を締結している協定校

大学間交流協定 30か国・地域 106件 2023年5月1日現在

国・地域名	大学・機関名	締結年月日
インド	コーチン科学技術大学	2017年11月24日
	● インド理科大学院大学	2018年 9月 3日
	● インド工科大学ルーキー校	2019年 1月 1日
	● インド宇宙科学技術大学	2020年 1月 8日
	● インド工科大学パラナシ校	2022年 2月 1日
	● インド工科大学カーンプル校	2023年 2月21日
インドネシア共和国	ウダヤナ大学	2019年 8月 5日
	インドネシア大学	2021年 2月 9日
カンボジア王国	● 王立プノンベン大学	2016年12月15日
スリランカ民主社会主義共和国	● ペラデニア大学	2010年12月 6日
タイ王国	● コンケン大学	2012年 2月20日
	● カセサート大学	2015年 3月13日
	● チェンマイ大学	2015年 7月27日
	● チュロンコン大学	2016年 3月22日
	● タマサート大学	2016年 5月10日
	● モンクット王工科大学トンブリ校	2017年 8月21日
大韓民国	ナレースワン大学	2017年12月 7日
	● 仁荷大学校	2001年 6月 8日
	● 漢陽大学校	2009年10月17日
中華人民共和国	東国大学校	2022年 3月29日
	● 黒竜江大学	1983年 9月19日
	ハルビン医科大学	1994年10月26日
	清華大学	2000年 3月20日
	北京大学	2002年 3月12日
	● ハルビン工業大学	2008年 1月14日
	● 中央民族大学	2009年 6月30日
	● 中国農業大学	2009年 9月28日
	● 中国地質大学武漢校	2010年 4月23日
	● 中国地質大学北京校	2010年12月20日
	● 北京師範大学珠海分校	2014年 7月 1日
	● 東北師範大学	2014年11月 4日
	● 西安交通大学	2018年 3月16日
	● 東北大学	2018年 5月 9日
	● 大連理工大学	2019年 6月15日
	● 湖北大学	2019年 6月21日
	● 華中師範大学	2019年12月 4日
● 華中科技大学	2019年12月 5日	
● 天津外国語大学	2020年 6月 8日	
● 中国科学技術大学	2021年10月 4日	
● 香港樹仁大学	2022年 6月20日	
フィリピン共和国	● アテネオ・デ・マニラ大学	2017年 2月 1日
	国立イフガオ大学	2022年 5月16日
ベトナム社会主義共和国	● ハノイ工科大学	2016年12月 8日
マレーシア	● トゥンク・アブドゥル・ラーマン大学	2020年 8月21日
モンゴル国	モンゴル医科学大学	2014年 4月 9日
	● モンゴル生命科学大学	2014年 7月14日
	● モンゴル国立大学	2014年 7月14日
	● モンゴル科学技術大学	2014年 7月14日
	モンゴル教育大学	2014年12月 5日
ラオス人民民主共和国	● ラオス国立大学	2017年 5月 3日
	● 国立中央大学	2010年 5月24日
台湾	● 中原大学	2010年 7月13日
	国立成功大学	2016年 5月12日

国・地域名	大学・機関名	締結年月日
台湾	国立彰化師範大学	2016年 5月12日
	● 国立高雄師範大学	2016年 5月12日
	国立台湾師範大学	2016年 5月13日
	● 国立高雄大学	2017年11月17日
	● 文藻外語大学	2019年 5月13日
	● 義守大学	2019年 5月13日
	● 静宜大学	2019年 5月17日
	● 南台科技大學	2019年 5月23日
	● 東吳大学	2019年10月24日
	● 逢甲大学	2020年 9月28日
オーストラリア連邦	● シドニー工科大学	2009年11月20日
	西シドニー大学	2021年 1月13日
	● マッコーリー大学	2023年 2月21日
	● ウーロンゴン大学	2023年 2月21日
ニュージーランド	オタゴ大学	2021年 9月24日
	ミネソタ大学	1982年 9月20日
アメリカ合衆国	イリノイ大学シカゴ校	1991年 9月10日
	オレゴン大学	1993年10月27日
	カンザス州立大学	2014年 8月27日
	● ロードアイランド大学	2018年 3月28日
	ローズウェルパーク癌研究所	2018年 8月 6日
	カリフォルニア大学デービス校	2020年 5月 2日
	● カリフォルニア州立大学ソノマ校	2020年 7月17日
カナダ	アルバータ大学	1995年 9月 7日
イタリア共和国	● ラクイラ大学	2018年12月 6日
	● ミラノ大学	2020年 4月 9日
英国	シェフィールド大学	1990年 1月 8日
	ブリストル大学	1999年 9月30日
オランダ王国	ワヘニンゲン大学	1986年 5月21日
クロアチア共和国	スプリット大学	2009年 3月25日
スペイン	マドリッドコンプルテンセ大学	2016年 3月17日
	● ナバラ州立大学	2017年10月23日
ドイツ連邦共和国	● マグデブルク・オットーフォンゲーリック大学	1996年 8月26日
	● ダルムシュタット工科大学	2013年10月 1日
	ビーレフェルト大学	2014年 1月 7日
	● ミュンスター大学	2016年 3月31日
フランス共和国	● ナント大学	2010年 7月20日
	● ボルドー大学	2019年 1月15日
ポーランド共和国	● ウッジ大学	2015年 4月 7日
	コズミンスキー大学	2019年 6月21日
リトアニア共和国	● ヴィリニウス大学	2015年 4月29日
ロシア連邦	● 沿海地方国立農業アカデミー	2014年11月10日
	● 極東国立農業大学	2015年12月21日
	● サンクト・ペテルブルク大学	2016年10月 7日
	モスクワ国立大学	2018年 5月20日
	太平洋国立大学	2018年 8月15日
トルコ共和国	モスクワ国立第一医科大学	2018年10月11日
	● 極東連邦大学	2019年 5月29日
	● アンカラ大学	2010年 9月 3日
	中東工科大学	2015年10月26日
マダガスカル共和国	● エーグ大学	2015年10月27日
	アンタナナリボ大学	2020年 6月15日
アジア太平洋地域	● アジア太平洋大学交流機構	2010年 5月24日

部局間交流協定 34か国・地域 258件

大学・機関名／本学対応部局	締結年月日
インド	
● ジャワハルラル・ネルー大学国際関係学院／大学院現代社会文化研究科	2014年 1月24日
● コーチン科学技術大学／理学部及び大学院自然科学研究科	2017年11月17日
● セイブエサ大学歯学部／歯学部	2022年12月 1日
インドネシア共和国	
バンドン工科大学鉱物工学部／理学部	1997年 8月23日
ガジャマダ大学歯学部／歯学部	1998年 3月12日
ボゴール農科大学／農学部及び大学院自然科学研究科	2001年 6月28日
インドネシア大学歯学部／歯学部	2006年 1月10日
アイルランガ大学歯学部／歯学部	2016年10月 3日
● アイルランガ大学医学部／医学部及び大学院医歯学総合研究科	2017年 5月 1日
マラナタ・クリスチャン大学歯学部／歯学部	2018年 5月11日
● ハサヌディン大学医学部／医学部及び大学院医歯学総合研究科	2018年 7月25日
メストボ大学歯学部／歯学部	2019年 7月 1日
トリサクティエー大学歯学部／歯学部	2019年 7月 2日
ハントゥア大学歯学部／歯学部	2020年 2月10日
● スマトラウタラ大学歯学部／歯学部	2020年 2月10日
スリランカ民主社会主義共和国	
ペラデニア大学歯学部／歯学部	2004年12月 7日
● ペラデニア大学保健学部／医学部保健学科	2010年 2月 2日
○ ペラデニア大学／大学院自然科学研究科	2023年 1月10日
タイ王国	
タマサート大学歯学部／歯学部	2001年 3月30日
プリンス・オブ・ソクラー大学歯学部／歯学部	2001年 3月30日
スリン地域総合大学／人文学部	2001年12月18日
スリン地域総合大学／大学院現代社会文化研究科	2006年 9月 3日
● モンクット王工科大学トンブリ校生物資源工学研究科／農学部及び大学院自然科学研究科	2009年 9月28日
○ マヒドン大学理学部及び大学院／大学院自然科学研究科	2010年 7月22日
○ チュロンコン大学理学部及び大学院／大学院自然科学研究科	2010年 8月 6日
○ モンクット王工科大学トンブリ校生物資源工学研究科及び理学研究科／大学院自然科学研究科	2011年 2月 1日
○ チェンマイ大学大学院（農学部、理学部、工学部）／大学院自然科学研究科	2011年 3月30日
スラナリー工科大学歯学部／歯学部	2016年 7月 1日
● ナレースワン大学理学院／理学部及び大学院自然科学研究科	2017年 1月17日
チュロンコン大学歯学部／歯学部	2017年 2月11日
○ ナレースワン大学理学院／大学院自然科学研究科	2017年12月18日
マヒドン大学歯学部／歯学部	2018年 4月23日
チェンマイ大学歯学部／歯学部	2018年 6月 7日
パヤオ大学歯学部／歯学部	2018年11月20日
● ナレースワン大学歯学部／歯学部	2019年11月19日
● パンヤピット経営大学革新的農業経営学部／農学部	2019年12月 9日
● プリンズ・オブ・ソクラー大学理学部／工学部及び大学院自然科学研究科	2020年10月30日
大韓民国	
● 仁荷大学校文科大学／人文学部	2000年 6月16日
● 仁荷大学校工学系学部（工学部及び情報通信工学研究科）／工学系部局（工学部及び大学院自然科学研究科）	2001年 2月21日
● 嶺南大学校自然資源大学／農学部及び大学院自然科学研究科	2003年12月10日

大学・機関名／本学対応部局	締結年月日
● 漢陽大学校工学系学部／工学系部局（工学部及び大学院自然科学研究科）	2006年 3月13日
仁荷大学校社会科学学部／法学部	2008年 3月30日
仁荷大学校法学部／法学部	2008年 3月30日
ソウル大学校人文大学／人文学部	2008年 6月 9日
● 釜慶大学校自然科学部／理学部及び大学院自然科学研究科	2009年12月 3日
● 成均館大学校工学系部局／工学部及び大学院自然科学研究科	2009年12月15日
● 安東科学大学／歯学部	2010年 1月28日
● 慶北大学校工学部／工学部及び大学院自然科学研究科	2010年 3月 2日
○ 漢陽大学校大学院／大学院自然科学研究科	2010年 6月16日
○ 釜慶大学校大学院／大学院自然科学研究科	2011年 1月27日
● 釜慶大学校環境海洋科学技術学部／理学部	2013年 1月11日
● 国立ソウル科学技術大学校技術経営融合学部／経済科学部	2013年 9月11日
● 翰林大学校人文大学／人文学部	2013年10月16日
● 釜慶大学校水産科学部／理学部及び大学院自然科学研究科	2013年12月20日
韓国脳研究院／脳研究所	2014年11月 7日
ソウル大学校病院バイオメディカル研究所／脳研究所	2016年 9月30日
延世大学歯学部／歯学部	2019年 4月 5日
ソウル大学歯学部／歯学部	2019年10月 3日
○ 延世大学歯学部／大学院医歯学総合研究科	2019年10月 4日
● ○ 東国大学校文科大学／経済科学部	2020年 6月15日
中華人民共和国	
● 北京大学法学院／法学部	1994年 4月 1日
昆明医学院口腔医学系／歯学部	1995年 6月 7日
● 北京大学歴史学系／人文学部	1995年10月 3日
● 北京大学歴史学系／大学院現代社会文化研究科	1995年10月 3日
湖北医科大学口腔医学院／歯学部	1996年11月 1日
● 北京大学法学院／大学院現代社会文化研究科	1996年12月12日
● 北京大学国際関係学院／法学部	1997年10月28日
● 北京大学国際関係学院／大学院現代社会文化研究科	1997年10月28日
● ハルビン医科大学／医学部及び大学院医歯学総合研究科	1998年 4月 6日
清華大学人文社会科学学院／法学部	1998年11月11日
上海第二医科大学口腔医学院／歯学部	1999年 4月12日
● 清華大学建築学院／工学部及び大学院自然科学研究科	1999年 6月 7日
吉林大学口腔医学院／歯学部	1999年 6月17日
● 中国地質大学北京校／理学部及び大学院自然科学研究科	2000年 2月 1日
● 中国地質大学武漢校／理学部及び大学院自然科学研究科	2000年 4月 4日
北京大学経済学院／大学院現代社会文化研究科	2000年11月 6日
● 東北農業大学／農学部及び大学院自然科学研究科	2001年 8月 7日
吉林大学東北アジア研究院／人文学部	2001年 8月20日
ハルビン師範大学教育学部／教育学部	2003年 1月 9日
● チチハル大学工学系部局／工学系部局（工学部及び大学院自然科学研究科）	2003年 3月 5日
北京師範大学教育学院／教育学部	2003年12月19日
中国海洋大学文学院／人文学部	2004年 9月17日
華南師範大学教育情報技術学院／教育学部	2004年10月 5日
華東理工大学公共社会管理学院／人文学部	2005年11月18日
● ハルビン工業大学工学系学部及び大学院／工学部及び大学院自然科学研究科	2005年12月12日
● 北京聯合大学国際交流学院／教育学部	2007年 5月12日
● 北京大学政府管理学院／法学部	2008年 3月24日
● 華東師範大学国際漢語文化学院／人文学部	2008年12月 8日
● ○ 中国科学院南京地質古生物研究所／大学院自然科学研究科	2009年 9月 1日
● 北京大学物理学院／理学部及び大学院自然科学研究科	2010年 3月22日

大学・機関名／本学対応部局	締結年月日
● 復旦大学中国語文学部／人文学部	2010年 4月27日
中国人民大学国学院／人文学部	2010年 5月28日
復旦大学歴史学部／人文学部	2010年12月30日
○ 中国地質大学武漢校国際教育学院／大学院自然科学研究科	2011年 3月 7日
● 寧夏大学農学部／農学部及び大学院自然科学研究科	2012年 7月 7日
● 中国人民大学国際関係学院／法学部	2012年11月30日
● ○ 中国人民大学国際関係学院／大学院現代社会文化研究科	2012年11月30日
● 武漢科技大学／工学部及び大学院自然科学研究科	2013年 2月22日
● 内蒙古農業大学／農学部及び大学院自然科学研究科	2013年 3月16日
● 華僑大学機械工学・自動化学院、材料科学・工芸学院、情報科学・工芸学院、計算機科学・技術学院、建築学院、土木学院、化学工芸学院／工学部及び大学院自然科学研究科	2013年 3月25日
○ 東北大学理学院／大学院自然科学研究科	2013年 5月 6日
● 首都師範大学歴史学院／人文学部	2013年 8月 8日
○ 中国地質大学北京校研究生院／大学院自然科学研究科	2013年10月 3日
● 中国外交学院国際関係研究所／大学院現代社会文化研究科	2014年 1月27日
● 中国外交学院外国語学部／大学院現代社会文化研究科	2014年 1月28日
● 中国海洋大学文学・マスコミ学部／大学院現代社会文化研究科	2014年 1月28日
● 首都師範大学歴史学院／大学院現代社会文化研究科	2014年 8月15日
清華大学人文学院歴史学部／人文学部	2014年 8月28日
● 中国外交学院外交学・对外管理学部／法学部	2014年 9月29日
● 中国外交学院国際法学部／法学部	2014年 9月29日
華中師範大学外国語学院／人文学部	2014年12月15日
● 復旦大学中国語文学部／大学院現代社会文化研究科	2015年 3月13日
● 北京外国語大学国際関係学院／法学部	2015年11月20日
● 北京外国語大学国際関係学院／大学院現代社会文化研究科	2015年11月29日
● 復旦大学歴史学部／大学院現代社会文化研究科	2016年 2月24日
● 山東大学外国語学院／大学院現代社会文化研究科	2017年 1月19日
清華大学人文学院／人文学部	2017年 5月25日
香港大学歯学部／歯学部	2017年 5月29日
● 上海大学経済学院／農学部及び大学院自然科学研究科	2017年 9月27日
● 中国科学院数学・システム科学研究科／理学部及び大学院自然科学研究科	2018年 3月 6日
中国科学院シーサンパンナ熱帯植物園／農学部及び大学院自然科学研究科	2018年 8月 1日
首都医科大学宣武医院／脳研究所	2018年11月 1日
吉林大学東北アジア研究院／大学院現代社会文化研究科	2019年 3月19日
● 北京外国語大学北京日本学研究中心／大学院現代社会文化研究科	2019年 6月 3日
北京師範大学珠海分校附属外国語学校、北京師範大学珠海分校惠州附属学校、広州京師奥園南奥実験学校、広州京師奥園南奥実験幼稚園、遵義市凱瑞学校／新潟大学附属幼稚園、新潟大学附属新潟小学校、新潟大学附属長岡小学校、新潟大学附属新潟中学校、新潟大学附属長岡中学校、新潟大学附属特別支援学校	2019年10月22日
北京師範大学実験幼稚園、北京師範大学実験小学、北京師範大学第三附属中学、北京師範大学実験小学未来科技城学校／新潟大学附属幼稚園、新潟大学附属新潟小学校、新潟大学附属長岡小学校、新潟大学附属新潟中学校、新潟大学附属長岡中学校、新潟大学附属特別支援学校	2020年 1月12日
● 中国海洋大学文学と新聞伝播学院、外国語学院／経済科学部	2020年 6月28日
黒龍江省社会科学学院北東アジア研究所／アジア連携研究センター	2020年 8月 7日
○ 中国海洋大学外国語学院／経済科学部	2021年12月 9日
吉林大学東北アジア学院／経済科学部	2023年 2月 8日

バングラデシュ人民共和国

ダッカ大学歯学部／歯学部	1994年 9月19日
ボンゴボンデュー・セイク・ムジバ医科大学歯学部／歯学部	2001年 3月 1日
ユニバーシティ歯科大学／歯学部	2002年 4月 2日
シティ歯科大学／歯学部	2004年12月 1日

大学・機関名／本学対応部局	締結年月日
○ バングラデシュ農業大学／大学院自然科学研究科	2010年 8月31日
ジャハングルナゴール大学生物科学部／医学部及び大学院医歯学総合研究科	2016年12月15日
● シレット農業大学／農学部及び大学院自然科学研究科	2018年 4月23日
ノースサウス大学生命科学部／医学部及び大学院医歯学総合研究科	2018年 5月27日
シェレ・バングラ農科大学／農学部及び大学院自然科学研究科	2021年 6月13日
● チャットグラム獣医動物科学大学水産学部／理学部、大学院自然科学研究科、佐渡自然共生科学センター	2022年 4月21日

フィリピン共和国

フィリピン大学歯学部／歯学部	1996年 7月10日
● 国立ミンダナオ大学イリガン工科校理学部／理学部	1997年 3月 4日
マニラ・セントラル大学歯学部／歯学部	1997年 9月29日
● 国立ミンダナオ大学イリガン工科校大学院／大学院自然科学研究科	1998年 7月23日
イースト大学歯学部／歯学部	2001年 3月 1日
国立熱帯医学研究所／大学院保健学研究科	2023年 2月 8日

ベトナム社会主義共和国

● タイグエン大学／農学部及び大学院自然科学研究科	2013年 2月 1日
ハノイ医科大学歯学部／歯学部	2014年 6月13日
ホーチミン医科薬科大学歯学部／歯学部	2014年 6月16日
● ハノイ国立教育大学生物学部／理学部及び大学院自然科学研究科	2018年 7月 6日
○ ハノイ工科大学／大学院自然科学研究科	2019年 5月15日

マレーシア

● モナッシュ大学マレーシア脳研究所及び Jeffrey Cheah 医学健康科学部／理学部及び大学院自然科学研究科	2017年 4月25日
● マレーシア国民大学／医学部及び大学院医歯学総合研究科	2019年12月31日

ミャンマー連邦共和国

● ミャンマー連邦共和国保健省医科学局・医療局／大学院医歯学総合研究科	2005年 9月16日
● ヤンゴン第二医科大学／医学部及び大学院医歯学総合研究科	2013年10月22日
ヤンゴン歯科大学／歯学部	2013年11月27日
マンダレー歯科大学／歯学部	2014年 5月22日
マンダレー医科大学／医学部及び大学院医歯学総合研究科	2018年 6月27日
● ヤンゴン第一医科大学／医学部医学科及び大学院医歯学総合研究科	2020年 7月27日

ネパール

● カトマンズ大学医学部歯学コース／歯学部	2023年 2月 2日
-----------------------	-------------

モンゴル国

● モンゴル生命科学大学／農学部及び大学院自然科学研究科	2003年 9月 1日
● モンゴル医科大学／医学部及び大学院医歯学総合研究科	2014年 7月14日
● モンゴル教育大学／教育学部	2014年12月 5日
● モンゴル科学アカデミー古生物研究所／大学院自然科学研究科	2017年 1月25日
モンゴル科学アカデミー考古学研究所／アジア連携研究センター	2022年 9月 5日

台湾

● 国立陽明交通大学歯学部／歯学部	2009年12月 8日
● 国立彰化師範大学理学院／理学部及び大学院自然科学研究科	2009年12月18日
● 国立中山大学理学院／理学部及び大学院自然科学研究科	2009年12月18日
● 国立中央大学宇宙・リモートセンシング研究センター／工学部及び大学院自然科学研究科	2010年 1月23日

大学・機関名／本学対応部局	締結年月日
○ 中原大学理学院、工学院、電気情報学院／大学院自然科学研究科	2010年 7月13日
● 国立成功大学工学院／工学部及び大学院自然科学研究科	2010年12月20日
● 国立成功大学理学院／理学部及び大学院自然科学研究科	2011年 7月 7日
○ 国立中央大学工学院／大学院自然科学研究科	2011年 7月 7日
● 国立台湾師範大学理学院／理学部及び大学院自然科学研究科	2011年12月16日
● 国立彰化師範大学管理学院／経済科学部	2012年 2月16日
○ 国立成功大学工学院、理学院及び規画・設計学院／大学院自然科学研究科	2012年 5月28日
国立成功大学規画・設計学院／大学院自然科学研究科	2012年 5月28日
● 国立清華大学理学院／理学部及び大学院自然科学研究科	2013年 6月21日
● 国立彰化師範大学管理学院／大学院現代社会文化研究科	2014年 7月24日
● 長栄大学人文社会学院／大学院現代社会文化研究科	2016年 3月 3日
● 長栄大学人文社会学院／人文学部	2016年 4月 7日
国立台湾大学牙医専業学院／歯学部	2017年 1月18日
● 国立台北商業大学／経済科学部	2017年 2月16日
○ 国立台湾師範大学理学院／大学院自然科学研究科	2017年 5月23日
● 国立金門大学人文社会科学院／大学院現代社会文化研究科	2019年 6月 3日
台北医科大学口腔医学院／歯学部	2019年 7月31日
● 国立台中科技大学／経済科学部	2019年 9月17日
国立東華大学法律学系／アジア連携研究センター	2019年11月30日
国立台東大学理工学院／経済科学部	2021年12月 2日

オーストラリア連邦

● ニューキャッスル大学工学部・工学研究科／工学系部局（工学部及び大学院自然科学研究科）	2000年 8月 1日
● シドニー大学工学系学部／工学系部局（工学部及び大学院自然科学研究科）	2000年 8月 3日

ニュージーランド

オタゴ大学歯学部／歯学部	2019年 8月28日
--------------	-------------

アメリカ合衆国

カリフォルニア大学サンフランシスコ歯学部／歯学部	1989年 6月 7日
オレゴン大学法学部・政治学部／法学部	1995年 2月 3日
ルイジアナ州立大学基礎科学部／理学部及び大学院自然科学研究科	2000年 2月28日
● ニューヨーク州立大学フレドニア校音楽学部／教育学部	2010年 5月 7日
ペンシルバニア大学歯学部／歯学部	2014年 7月14日
● サウスイースタンルイジアナ大学／工学部及び大学院自然科学研究科	2015年 1月20日
● ニューヨーク州立大学フレドニア校／人文学部	2015年 6月23日
イリノイ大学シカゴ校歯学部／歯学部	2016年 2月15日
ワシントン大学歯学部／歯学部	2018年10月30日
ジョンズ・ホプキンス大学／脳研究所	2020年 2月18日

カナダ

● プリティッシュ・コロンビア大学法学部／法学部	1988年 6月 6日
● アルバータ大学法学部／法学部	1990年 6月18日
● アルバータ大学経営学部・教養学部経済学科／経済科学部	1994年 9月22日
コンコルディア大学／医学部及び大学院医歯学総合研究科	2013年12月12日
プリティッシュ・コロンビア大学歯学部／歯学部	2014年 1月19日
● トロント大学歯学部／歯学部	2018年11月 2日

ブラジル連邦共和国

ノヴァファビ大学歯学部／歯学部	2016年10月12日
サンパウロ大学公衆衛生学部及び歯学部／歯学部	2018年 2月20日

大学・機関名／本学対応部局	締結年月日
ペルー共和国	
南部科学大学歯学部／歯学部	2019年 2月 1日

メキシコ合衆国

コアウイラ自治大学歯学部／歯学部	2000年12月 6日
------------------	-------------

英国

● ブリストル大学法学部／法学部	1989年 9月19日
ブリストル大学文学部／人文学部	1999年 9月30日
● レスター大学医学部／医学部	2017年 2月28日
クイーンズ大学ペルファスト／歯学部	2021年 6月 2日

オーストリア共和国

● ヨハネス・ケプラー大学及びヨハネス・ケプラー大学理工学部／理学部及び大学院自然科学研究科	2005年12月 3日
------------------------------------------------	-------------

スウェーデン王国

マルメ大学歯学部／歯学部	2015年 6月16日
ウメオ植樹科学研究センター／農学部及び大学院自然科学研究科	2018年 5月21日

デンマーク王国

オーフス大学トランスレーショナル神経科学研究所／脳研究所	2019年11月25日
オーフス大学歯学部／歯学部	2022年11月 3日

ドイツ連邦共和国

● マグデブルク・オットーフォンゲーリック大学機械工学部、電気工学部、計算機科学部／工学部	1994年 7月 1日
ミュンスター大学法学部／法学部	1995年 8月23日
● ルール大学ポッフム東アジア学部／大学院現代社会文化研究科	2012年 8月 7日
● ルール大学ポッフム東アジア学部／人文学部	2012年 8月 7日
● ビーレフェルト大学言語学・文学部及び歴史・哲学・神学部／人文学部及び大学院現代社会文化研究科	2019年 2月 6日

ハンガリー

● デブレツェン大学理学部及びハンガリー科学アカデミー原子核研究所／理学部及び大学院自然科学研究科	2000年10月 5日
---------------------------------------------------	-------------

フランス共和国

リヨン高等師範学校／人文学部	2014年12月24日
● ボルドー・モンテーニュ大学／人文学部及び大学院現代社会文化研究科	2018年 8月 3日
ボルドー大学ブドウ・ワイン科学研究所／日本酒学センター	2019年 1月15日

ポーランド共和国

● コズミンスキ大学／経済科学部	2019年 6月21日
------------------	-------------

ルーマニア

カロル・ダビラ・ブカレスト医科薬科大学歯学部／歯学部	1996年 1月21日
----------------------------	-------------

ロシア連邦

● パシフィック医科大学／医学部、歯学部、大学院医歯学総合研究科	1993年 7月23日
● ハバロフスク国立経済法科大学／経済科学部	1997年12月25日
● 極東医科大学／医学部、歯学部、大学院医歯学総合研究科	1998年 8月26日
● クラスノヤルスク医科大学／医学部、歯学部、大学院医歯学総合研究科	1998年 9月11日
極東連邦総合大学東洋学院／人文学部	2000年 7月28日

学術研究に関する国際交流協定締結状況

国・地域名	大学・機関名／協定名称／本学対応部局・担当教員	締結年月日
ミャンマー連邦共和国	国立衛生研究所／技術協定同意書（インフルエンザとその他の呼吸器ウイルス感染症研究協力事業）／医学部・齋藤玲子教授	2015年11月 3日
ミャンマー連邦共和国	国立衛生研究所／技術協定同意書（小児重症肺炎研究協力事業）／医学部・齋藤玲子教授	2015年11月 3日
大韓民国	エネルギー技術院／エネルギー技術協力協定／研究推進機構附置環太平洋ソーラー燃料システム研究センター・児玉竜也教授（工学部）	2017年 4月 4日
スペイン	IMDEA エネルギー研究所／科学協力のための覚書／研究推進機構附置環太平洋ソーラー燃料システム研究センター・児玉竜也教授（工学部）	2017年 4月 5日
オーストラリア連邦	連邦科学産業研究機構／科学的協力促進についての覚書／研究推進機構附置環太平洋ソーラー燃料システム研究センター・児玉竜也教授（工学部）	2017年 4月28日
アメリカ合衆国	ミンガン州立大学／科学協力のための覚書／研究推進機構附置環太平洋ソーラー燃料システム研究センター・児玉竜也教授（工学部）	2018年 5月23日
ミャンマー連邦共和国	保健省医療サービス局／科学技術協力協定（インフルエンザとその他の呼吸器ウイルス感染症研究協力事業）／医学部、大学院歯医学総合研究科・齋藤玲子教授、渡部久実特任教授	2019年 1月15日
ドイツ連邦共和国	ドイツ航空宇宙センター／科学協力のための覚書／研究推進機構附置環太平洋ソーラー燃料システム研究センター・児玉竜也教授（工学部）	2019年 3月 1日

大学・機関名／本学対応部局	締結年月日
国立極東人文大学／人文学部	2007年 8月 3日
● 北東連邦大学／人文学部	2013年 3月 7日
○ クラスノヤルスク医科大学／大学院歯医学総合研究科	2015年 4月24日
○ 極東医科大学／大学院歯医学総合研究科	2015年 4月25日
○ パシフィック医科大学／大学院歯医学総合研究科	2015年 4月27日
● 極東国立交通大学／経済科学部	2015年12月 7日
● 北東連邦大学／大学院現代社会文化研究科	2016年 5月27日
ロシア科学アカデミー極東支部極東アグロバイオテクノロジー連邦科学センター／農学部及び大学院自然科学研究科	2016年 9月 3日
● サンクトペテルブルグ国立経済大学／経済科学部	2018年 3月20日
カザン医科大学／脳研究所	2019年 9月24日

トルコ共和国	
● アンカラ大学農学部及び自然応用科学研究科／農学部及び大学院自然科学研究科	2020年 3月16日
● 中東工科大学／農学部、工学部、大学院自然科学研究科	2020年 3月20日

パレスチナ	
アルクドゥス大学歯学部／歯学部	2021年 3月29日

エジプト・アラブ共和国	
● カイロ大学理学部／理学部及び大学院自然科学研究科	2005年 8月31日

コア・ステーション認定事業体一覧

人文社会科学系附属

Institute for the Study of the 19th Century Scholarship	事業代表者	逸見 龍生（人文社会科学系教授／人文学部担当）
事業の目的	<ul style="list-style-type: none">19世紀における人文学・社会学・自然科学の各分野の成立と社会との関係をグローバルな次元で分析することを共通課題とし、現代社会における学問体系のあり方を歴史的な視座から批判的に再検討する。専門分野を越境する共同研究や講演会・シンポジウムの開催により、世界的にも類を見ない「19世紀学」研究の先端的・国際的な拠点の形成と発展に寄与する。そうした研究活動を通して、これらの研究内容を反映した、分野横断型授業科目の開設を検討する。 学術的な研究拠点を形成し、研究成果を発信する。 既に創設されている19世紀学会と共催で国際シンポジウム等を定期的に開催し、研究交流の場を提供する。 個別の研究の重点化を図るだけでなく、20世紀を学問的に検証する担い手として、東アジアの日本から世界に向けて問題を提起し、検証作業の結果を公開する。 国際的な機関誌を刊行することで、その共同研究の成果を世界に向けて提言する。	

共生経済学研究センター	事業代表者	溝口 由己（人文社会科学系教授／経済科学部担当）
事業の目的	<ul style="list-style-type: none">第一に共生経済学（symniotic economics）という新しい経済学の理念および方法論に基づいて諸地域・諸領域の実証研究を行うことである。それは社会を構成する諸個人の協同を可能とする条件を探り、また社会経済諸事象の相互支持・相互依存関係という方法論を軸に新しい経済学を構築することを目的とする。 第二に、特に地域社会の存立条件の問題を中心として調査・研究を行い、社会全体の巨視的把握を行う場合にも地域社会の諸問題との関連を問うことを眼目とする。 第三に、こうした調査・研究活動の中で地域の抱えている問題を把握するとともに、研究成果を広く公表することによって、新潟大学の社会的使命を果たしたい。 第四に、これら研究活動の成果を反映した教育プログラムの開発を行うことを目的とする。	

地域映像アーカイブ研究センター	事業代表者	中村 隆志（人文社会科学系教授／人文学部担当）
事業の目的	生活のなかで生み出され育まれてきた、町や村々にある共同性に依拠したコミュニティな映像を、各地にある視聴覚ライブラリー、図書館、博物館、文書館、個人の協力を得て、発掘・デジタル化し、インデキシングの作業を行い、アーカイブ化し、その映像内容を研究するのみならず、新たに社会に再配置し、研究、ならびに教育的に利用できるように、社会実践的に研究する。なお、これらの研究内容を反映した、分野横断型授業科目の開設を検討する。	

間主観的感性論研究推進センター	事業代表者	細田 あや子（人文社会科学系教授／人文学部担当）
事業の目的	「感覚」や「表現」そして「気分」などの働きを総体として捉えた「感性」を、間主観的な構造のもとで解明することを通して、「[共感]や「[感応]の機序、「心の絆」や「繋がる心」の成り立ちを明らかにすることから、感性論を軸に生の総体として人間と文化を捉えることを通して、人間学の革新と再構築を目指す。科学研究費補助金（基盤（A））「共感から良心に亘る「共通感覚」の存立機制的解明、並びにその発現様式についての研究」の研究展開にあたって、本学での実施母体となって、成果の受け皿とする。研究成果を刊行することを通して、国内外への研究発信を進めるとともに、学士課程教育にも成果を還元することを目指す。	

言語学研究・言語教育センター	事業代表者	本間 伸輔（人文社会科学系教授／教育学部担当）
事業の目的	人文学部プロジェクト、学系内プロジェクト及び新潟大学言語研究会でのこれまでの研究を継承しながら、それらをより組織的・体系的に発展させるために、人文社会科学系内に分散している言語研究者の結集を図り、様々なアプローチから研究交流を行い、その結果を地域社会及び国際社会に向けて発信することを目指す。	

地域政策協働センター	事業代表者	今本 啓介（人文社会科学系教授／法学部担当）
事業の目的	地域のシンクタンクのみならず、地域の「D.Oタンク」として、これまで法学部が地域の間構築してきた連携・協働の実績を土台に、法学部教員が中心となって、学生の調査研究への参画、地域のイベントや自治体・NPO等への活動への参加などを積極的に進めて、地域社会を担う人材育成に資するために、新潟大学地域政策協働センターを設置する。本センターは、将来的には、政策の企画立案に資する調査・研究を行うばかりでなく、政策実施に関しても、さらには政策の評価段階においても関係機関と連携・協働するという政策過程全体にわたる地域活動を担う機関となるとともに、関係機関の連携・協働の橋渡しをするハブ機能を有する機関となることを目指す。	

<声>とテキスト論教育研究センター	事業代表者	鈴木 正美（人文社会科学系教授／人文学部担当）
事業の目的	本事業の目的は、〈声〉の文化が、これまでの歴史の中で、テキストの文字言語との聞き合いから始まり、制度的なさまざまな制約と葛藤、軋轢を繰り返してきたことを確認するとともに、文学・思想・メディア文化が〈声〉の根源的な力、豊饒な力をいかに再生させるために工夫してきたか、その諸相を例示し、さらに〈声〉から、いかに新しい発想と表現可能性を得てきたかを、具体的に明らかにすることである。そこに新たな人文科学研究の可能性がある。	

環東アジア伝統的教養共生社会教育研究センター	事業代表者	高橋 秀樹（人文社会科学系教授／人文学部担当）
事業の目的	本事業は、次の三つのテーマについて教育・研究・社会貢献を行うことを目的とする。 A.環東アジア地域の人々が心と体を健やかで豊かに保つため伝統的に重んじてきた諸教養の実態と継承過程 B.グローバル化した社会において日本を含む東アジアの人々が、ヨーロッパや中近東、アメリカ大陸などの他地域の人々の伝統的教養を摂取あるいは批判してきた諸関係 C.東アジア地域内外の伝統的な教養と、現代的な技術や状況の中で叢生してきた教養とを、生産的・創造的に摂り入れた健康的で文化的な共生社会の構築	

法と現代社会教育研究センター	事業代表者	稲田 隆司（人文社会科学系教授／法学部担当）
事業の目的	特に、新潟を中心にした環東アジア地域はもとより、現代の日本ないし国際社会が直面する法的・政治学的諸課題につき、複数の研究者が個々人の専門分野を横断する形で共同研究を行い、異なる視点を融合させた、問題解決のための有効な問題提起を行う。その際には、多元化し流動化する社会における規範形成とその動態を把握する理論的、実践的共同研究を行う。同時に、以上のような共同研究により得られた成果を教育の場に還元すべく、専門的素養と汎用的能力を身につけ現代社会の発展に寄与するグローバル人材育成のための教材開発や新規科目の開設を目指す。	

東アジアにおける自文化発信・異文化間コミュニケーション力育成センター	事業代表者	相庭 和彦（人文社会科学系教授／大学院教育実践学研究科担当）
事業の目的	学生・院生・現職教員が、新潟・アジア（中国・韓国等）の生活文化・文化遺産・国際交流に関する地域調査・教材開発・授業構想を行い、それらを基に附属学校や県内学校での授業実践と、中国島での国際的授業研究交流活動に取り組むことを通して、グローバル時代に相応しい「地域文化・自文化発信力とアジア諸国との国際理解・異文化間コミュニケーション力を育む教員養成・教員研修の実践的プログラム開発」を目的とする。	

芸術型思考研究開発ステーション	事業代表者	田中 咲子（人文社会科学系教授／人文学部担当）
事業の目的	今日、世界は Society5.0 すなわち未だ具体的名称がつかない新時代を迎えて、新たな知を構築する新たなタイプの能力を求めている。従来重視されてきた科学的思考すなわち分析的思考だけでは、世界の諸問題を解決し、ニーズに応じた知や産業を創出するに限界があるためである。そこで求められるのが統合的思考 synthetic thinking の能力である。昨今、芸術的創作活動における発想のプロセス、すなわち「芸術型思考」が、統合的思考の典型であるとして、シリコンバレーなどで注目されている。「芸術型思考」は芸術固有の思考とは限らず、人間のあらゆる活動において駆使されていると考えられるが、本事業ではとりわけそれが顕著と考えられる芸術における「芸術型思考」に着目し、その理論研究やメカニズム解明に取り組むとともに、「芸術型思考」を涵養する教育プログラムの開発を行う。本学のあらゆる領域の研究者や学生に対してこの教育プログラムを提供するだけでなく、地域との共同プログラムを実施し、「創造」に関する学内外の諸分野の交流拠点となることを目指す。本学が第4期中期計画に掲げるライフ・イノベーションの促進に資する基礎研究、基礎教育を推進する。	

^[1] ※大学名の英語表記についてはWebサイトを参照 https://www.niigata-u.ac.jp/campus/international/internationaldata/partner/

人文学部附置

地域文化連携センター	事業代表者	阿部　 昉子（人文社会科学系准教授／人文学部担当）
事業の目的	地域文化連携センターは、地域との交流の中で教育・研究を展開することによって、人文学部の学士課程教育を活性化するとともに、人文学部の研究成果を市民に還元することを通して、地域文化に寄与することを目的とする。	
越佐・新潟学推進センター	事業代表者	中本　 真人（人文社会科学系准教授／人文学部担当）
事業の目的	越後・佐渡と呼ばれた時代から現代に至る新潟県域を学びのフィールドとし、地域社会の支援のもとに、人文学部の実習系授業を展開してその成果を広く地域社会に還元する。	

自然科学系附置

地域連携フードサイエンスセンター	事業代表者	西海　 理之（自然科学系教授／農学部担当）
事業の目的	新潟県の主要産業である食品産業の発展に貢献し、食品の開発、研究技術者の育成、基礎研究推進とその実用化を目指す組織として設立。	
人間支援科学教育研究センター	事業代表者	渡辺　 哲也（自然科学系教授／工学部担当）
事業の目的	心身に障害や機能低下がある人でもない人でも分け隔てなく、平等かつ機会均等の条件下で生活できる「高福祉社会」を実現するために、以下の事業を行う。 <div> <div>(1) 支援技術、医用生体工学、健康・福祉を中心とした生活支援科学分野の研究拠点形成</div> <div>(2) 地域の福祉団体、福祉・保健行政、民間企業などと連携しながら、当該分野の実践的な学部・大学院教育と健康・医療・福祉に関する機器・システムの研究開発</div> <div>(3) 新潟市と連携した「新潟市障害者 IT サポートセンター」の運営（地域の障害者の生活・就労支援）及び支援機器の利用促進・普及のための調査研究</div> <div>(4) 専門職への支援技術教育：コメディカル等（看護師、作業療法士、理学療法士、言語聴覚士等）に対する支援技術教育システムの構築と運用</div> </div>	

生体材料・医用デバイス研究開発センター	事業代表者	平元　 和彦（自然科学系教授／工学部担当）
事業の目的	時代は少子・超高齢化社会を迎え、生活の質（QOL：Quality of Life）の向上が声高に叫ばれるとともに、工学技術に期待する声も益々高まっている。その期待に応えるためには、より専門化された研究の進展を図るのみならず、分野横断的な研究も併せて進めていく必要がある。さらには研究の成果を目に見える形で社会に還元することも必要である。 <p>機械工学は科学的知見を実際の材料や各種機械の開発、および生産技術の向上という形で具現化する統合的学術である。したがって、機械工学の知識はライフサイエンス分野でも多大な貢献ができるものと考え、これまで個々に進められてきた医用デバイスに関する研究を統合する。当面は医用デバイスと生体材料に関する基礎的、応用的研究の革新的進展を組織的かつ系統的に進める。</p>	

地球環境・地球物質研究センター	事業代表者	豊島　 剛志（自然科学系教授／理学部担当）
事業の目的	本研究センターは、基幹的分野として地球環境変動史解析分野、地球表層環境解析分野、地球物質解析分野の3つを設定し、多様な分野（地質学、地球物理学、災害関連科学、森林環境学など）の研究者を融合し、各基幹分野の研究推進をはかる。また、地球環境問題などに関する教育・普及活動や地域連携のセンターとしても役割を果たしていく。	

形の科学研究センター	事業代表者	松岡　 篤（自然科学系教授／理学部担当）
事業の目的	「形」をキーワードとして、分野横断的に研究課題を設定し、既存の枠にとらわれない学問領域を開拓することを目的とする。「形」はスケールに依存しないという特質を活かして、通常は接点のとりにくい学問分野をつないでいくことにより、学際的な取り組みを推進する。得られた成果は、「形」がもつ非言語的なメッセージを活用しつつ、研究成果の社会還元や普及をはかる。下記の4つの分野を互いに関連させながら、「形」の総合的な理解を目指す。 <div> <div>(1) 空間の性質の理解</div> <div>(2) 形態形成の機構解明</div> <div>(3) 形の観察・計測</div> <div>(4) 造形・設計への応用</div> </div>	

新潟大学・刈羽村先端農業バイオ研究センター	事業代表者	三ツ井　 敬明（自然科学系教授／農学部担当）
事業の目的	<ul style="list-style-type: none">刈羽村が提供するバイオドームおよびバイオ実験棟を活用して、地域の農林業・環境課題を解決するための先端的農業バイオ研究拠点・組織を構築する。 研究成果を圃場レベルで検証し、地域に密着した農林業活性化の具体的戦略を提言する。 参画組織および共同研究を学外にも広く募り、基礎から応用を含む農業バイオ研究を展開し、その成果を全国に発信する。 高機能バイオドームを学部・大学院の教育・研究に積極的に利用し、成果だけでなく実験内容や過程についても地域に公開し、現地の教育や起業に資する。	

ユビキタスグリーンケミカルエネルギー連携教育研究センター	事業代表者	俣野　 善博（自然科学系教授／理学部担当）
事業の目的	化学分野において、環境・エネルギー・ライフサイエンスを志向する化学は、持続可能社会形成に資する重要分野に位置づけられている。そこで、これらの化学分野と密接に関連する4つのプロジェクト計画「自然環境改善を指向した新しい化学システムの開発と応用」、「環境と調和した革新的物質変換法の開発と新機能物質の創製」、「低環境負荷社会を支える新しいエネルギーの変換化学の構築」、「ライフサイエンスを支える新機能物質の構築と創薬への展開」に関わる研究推進のために、理学部と工学部の化学分野を中心として学内外の研究者とも連携しながら、実効的な研究クラスター形成を行う。また、研究成果の発信と情報交換のために研究シンポジウムや学習セミナーを定期的に開催する。さらに、本学の学部及び大学院学生の分野とレベルに応じた内容の持続可能な開発目標（SDGs）に関する授業の拡充を目指すほか、高校生や一般市民対して、環境・エネルギー・ライフサイエンスに関する知識を普及するための講座を開く。	

新潟大学GISセンター	事業代表者	奈良間　 千之（自然科学系教授／理学部担当）
事業の目的	今、GISは個別の分野で単独に使われているのではなく、領域を超えた総合的な活用が始まっている。こうした現状に対処するために、従来、附置されていた「環境・防災GISセンター」と「ヒューマンヘルスGISセンター」を統合して、産官学の力を結集して有機的な繋がりを強化し、すべての分野を対象にGISに関連した新しい教育・研究を展開して、幅広い高度な専門知識を持つ職業人の育成を行うと同時に国際規模の情報交換を実施する。	

医歯学系附置

国際口腔保健教育研究センター	事業代表者	小川　 祐司（医歯学系教授／歯学部担当）
事業の目的	WHO（世界保健機関）の協力センターとして、教育研究の国際化及びWHO 研究協力センターネットワークを活用した多面的教育研究を遂行する。 <div> <div>1. 口腔保健分野の教育、研究プロジェクトを推進し、基礎、疫学研究から応用研究へと展開し、最先端の口腔保健分野をリードする。</div> <div>2. 諸外国の大学や研究機関と連携して多面的教育研究ネットワークを構築し、口腔保健分野の国際的教育研究拠点を形成する。</div> <div>3. 若手研究者を海外に派遣し、また本学に招聘し、将来の口腔保健推進を担う人材の育成と活動を支援する。</div> </div>	
こころの発達医学センター	事業代表者	染矢　 俊幸（医歯学系教授／医学部担当）
事業の目的	近年、こども虐待、いじめ・自殺問題、不登校、学級崩壊など、子どものこころに関する事例が社会問題となっている。また自閉症に代表される発達障害は、近年、映画やテレビでもさかんに取り上げられるなど、その社会的認知度が急速に高まってきており、子どものこころの発達の問題や発達障害に対する医学的対応の充実が強く求められている。しかしながら、現状では発達障害の原因や有効な治療法の解明はほとんどなされておらず、この研究領域の発展は強い社会的要請といえる。「こころの発達医学センター」では、こうした社会的ニーズを踏まえて、上記の問題に対応するために、ヒトが生まれ、一個人としての人格を形成していく過程、すなわち「こころ（精神）の発達」を、脳とこころの科学として解明し、さらに生物学的なエビデンスに基づいた包括的致傷・介入プログラムを開発するための取組を行う。	

医歯学系附置

臓器関連研究センター	事業代表者	成田　 一衛（医歯学系教授／医学部担当）
事業の目的	高齢者における臓器障害で重要な因子である臓器連関について、新潟大学の特徴である脳研究所、腎研究センターの研究基盤と高齢者人口の多い過疎地での地域医療基盤を融合させ、基礎及び臨床面から臓器間ネットワークによる病態を解明する。	

国際感染症教育研究センター	事業代表者	齋藤　 玲子（医歯学系教授／医学部担当）
事業の目的	1）ミャンマーでの感染症サーベランス体制の充実　2）インフルエンザウイルスを中心としたウイルス感染症の共同研究の推進　3）両国の感染症教育研究者の人材育成　4）本学教員派遣による国際感染症教育研究セミナー	

細胞のオートファジー研究センター	事業代表者	神吉　 智文（医歯学系教授／大学院医歯学総合研究科担当）
事業の目的	最近の研究から、オートファジーは細胞内のタンパク質やオルガネラを選択的に分解していることが明らかとなってきた。この選択性により、オートファジーは単に飢餓に応答したアミノ酸リサイクル機構というだけではなく、オルガネラの恒常性維持から感染症防御まで様々な生理機能を獲得している。こうした幅広い生理機能の理解は、医学的にも生物学的にも非常に重要であるが、未だに未解明な点が多く残されている。本研究センターは、医学、生物学、情報科学といった学際的研究を展開し、オートファジーの研究基盤を確立するとともに、新潟から世界に先駆けた研究成果を発信することを目的としている。	

センシング総合研究センター	事業代表者	堀井　 新（医歯学系教授／大学院医歯学総合研究科担当）
事業の目的	ヒトの行動や思考の多くは、五つの感覚、すなわち、視覚・聴覚・味覚・嗅覚・触覚を介して情報を外界から集め、それを脳で統合・分析することにより形作られる。感覚は、生活の質に直結するとともに、脳神経疾患や癌など様々な病気にも深く関与する。超高齢化を迎える我が国において、感覚障害が問題となっている。また、新型コロナウイルス感染による嗅覚や味覚の障害も重要視されている。本センターでは、五感のみならず、その全身との協働や病態生理連関を学際的に研究し、次世代の「センシングメディスン」を樹立する。	

未来医療研究開発センター（エクソソーム・デザイナー細胞）	事業代表者	寺井　 崇二（医歯学系教授／大学院医歯学総合研究科担当）
事業の目的	エクソソームに関する研究を軸に、生体バイオマーカーの開発、デザイナー細胞を用いたエクソソーム治療の開発など、診断・治療研究を推進する。	

研究推進機構附置

カーボンニュートラル融合技術研究センター	事業代表者	児玉　 竜也（自然科学系教授／工学部担当）
事業の目的	新潟大学の太陽熱利用分野は、2016年度に「環太平洋ソーラー燃料システム研究センター」を設立し、これまで、太陽集熱による水熱分解水素製造システム等を開発し、豪州での大型実証試験を展開するなど、世界を牽引する研究成果をあげてきた。一方、本学では、太陽電池開発についても産学連携コンソーシアム体制を構築し、新規ペロブスカイト材料と結晶シリコンを用いた太陽電池セルの高効率化と太陽電池モジュールの長寿命化・生涯発電量最大化、さらには新規モジュール構造の適用によるリユース・リサイクル可能なモジュールや表面プラズモン共鳴等を適用した有機系太陽電池の研究にも取り組み、ゼロエミッションビルの実現やエネルギーハーベスタの促進等に資する成果を挙げている。さらに、水電解による水素製造については、世界最小のエネルギーで水を電解することに成功している。このような背景から、2022年度からは環太平洋ソーラー燃料システム研究センターを「カーボンニュートラル融合技術研究センター」に改称し、本学の世界最高水準の太陽熱利用技術、太陽光発電技術、水電解技術の社会実装に取り組むと共に、それらを融合した新しい技術開発も推進する。日本政府が目指す2050年のカーボンニュートラルの実現には、国内・海外、大型・小型、昼間・夜間の様々な場面に適合した再生可能エネルギー利用技術（発電・水素製造・CO ₂ 利用（CCU）等）を開発し、早期の社会連携による実装を目指す必要があり、センターでは、太陽熱、太陽光発電、水電解のそれぞれの技術の高効率化・経済性の向上を図ると共に、それらの技術を融合した技術開発を行うことを目指す。	

健康教育イノベーションセンター	事業代表者	菅根　 博仁（医歯学系教授／医学部担当）
事業の目的	新潟大学全学および学外からの多分野研究者を学際的に結集し、社会に眠る多くのビッグデータから健康増進に役立つ科学的エビデンスを確立すると共に、それを先端的な健康教育手法を駆使し社会実装することにより、人々の寿命・健康寿命延伸、疾患（重症化）予防、生活の質（QOL）向上を実現するための研究開発および教育を行う。	

量子研究センター	事業代表者	浅賀　 岳彦（自然科学系教授／理学部担当）
事業の目的	本学の強みのある「物理・宇宙科学」を含めた量子科学分野の研究を継承・発展させ、イノベーションの源泉となる基礎科学の研究力、若手研究者・博士人材の育成を強化する。本学自然科学系附置の2つのコア・ステーション、物質量子科学研究センターとRIビーム科学教育研究センターを統合、新たに宇宙量子科学部門を加え、さらに学内外研究者の連携強化によるシナジー効果により、新潟大学に知のフロンティアを開拓する国際研究拠点を構築し、世界水準の研究を実践し、博士人材を輩出する。	

収入・支出決算額

2022年度収入・支出決算額

収入		単位:百万円
区分	金額	
運営費交付金	15,363	
施設整備費補助金	1,347	
補助金等収入	2,578	
大学改革支援・学位授与機構施設費交付金	20	
自己収入	38,082	
授業料,入学科及び検定料収入	6,661	
附属病院収入	30,948	
雑収入	473	
産学連携等研究収入及び寄附金収入等	10,310	
産学連携等研究収入	4,796	
寄附金収入	5,514	
引当金取崩	27	
貸付金回収金	3	
目的積立金取崩	1,285	
計	69,019	

支出		単位:百万円
区分	金額	
業務費	51,463	
教育研究経費	19,183	
診療経費	32,280	
施設整備費	1,367	
補助金等	2,122	
産学連携等研究経費及び寄附金事業費等	5,108	
産学連携等研究費	3,732	
寄附金事業費	1,376	
貸付金	2	
長期借入金償還金	2,024	
計	62,088	

注1) 端数切り捨てのため、計が一致していない場合がある。
 注2) 収入には前年度からの繰越額(6,350百万円)を含む。
 注3) 支出には、前年度からの繰越財源からの支出(2,870百万円)を含む。

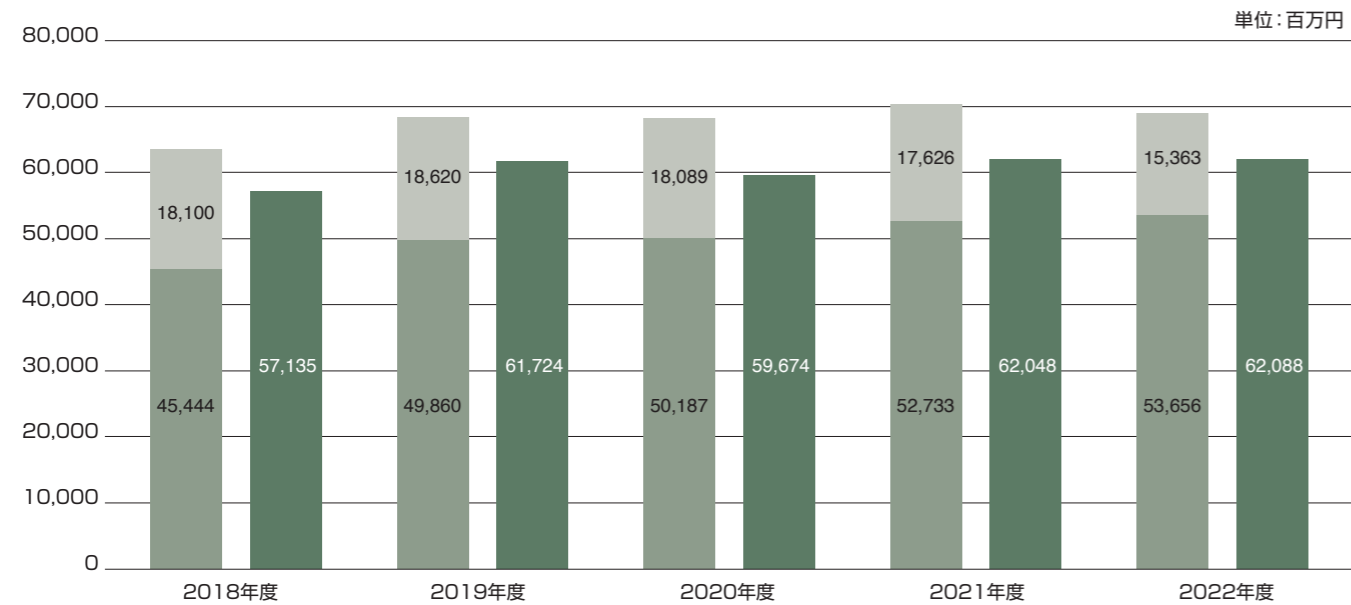

注1) 収入・支出決算額は、独立行政法人通則法第38条第2項に規定する決算報告書による。
 注2) 2022事業年度財務諸表は、本学ホームページ上に掲載(予定)。

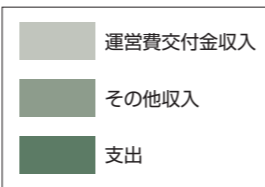

科学研究費助成事業

2022年度科学研究費助成事業採択状況

2023年3月31日現在

研究種目	内定件数	配分額(千円)(直接経費)
特別推進研究	0	0
新学術領域研究	7	32,700
基盤研究(S)	0	0
基盤研究(A)	9	71,400
基盤研究(B)	111	451,200
基盤研究(C)	367	357,925
挑戦的研究(萌芽)	47	88,600
挑戦的研究(開拓)	5	26,900
若手研究(A)	0	0
若手研究(B)	0	0
若手研究	169	195,900
学術変革領域研究(A)	9	61,300
学術変革領域研究(B)	0	0
研究活動スタート支援	36	41,000
国際共同研究強化(A)	6	11,900
国際共同研究強化(B)	9	33,300
合計	775	1,372,125
特別研究員奨励費	15	16,100

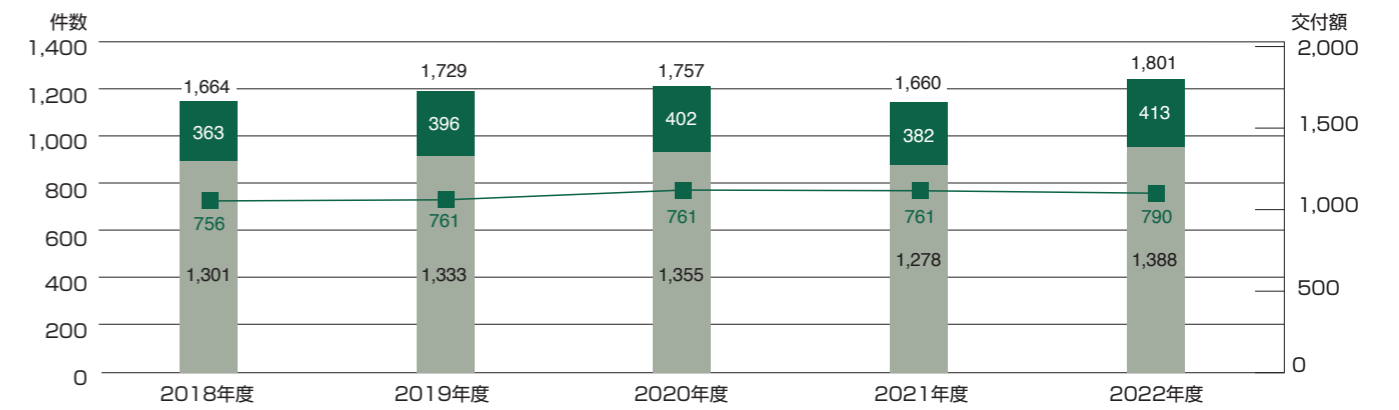

備考: 2022年度の採択状況は、内定件数及び配分額を示す。

外部資金受入状況

2022年度外部資金受入状況

区分	受入件数	受入額(千円)
共同研究	225	633,068
受託研究	231	1,905,308
寄附金	3,661	1,477,039
合計	4,117	4,015,415

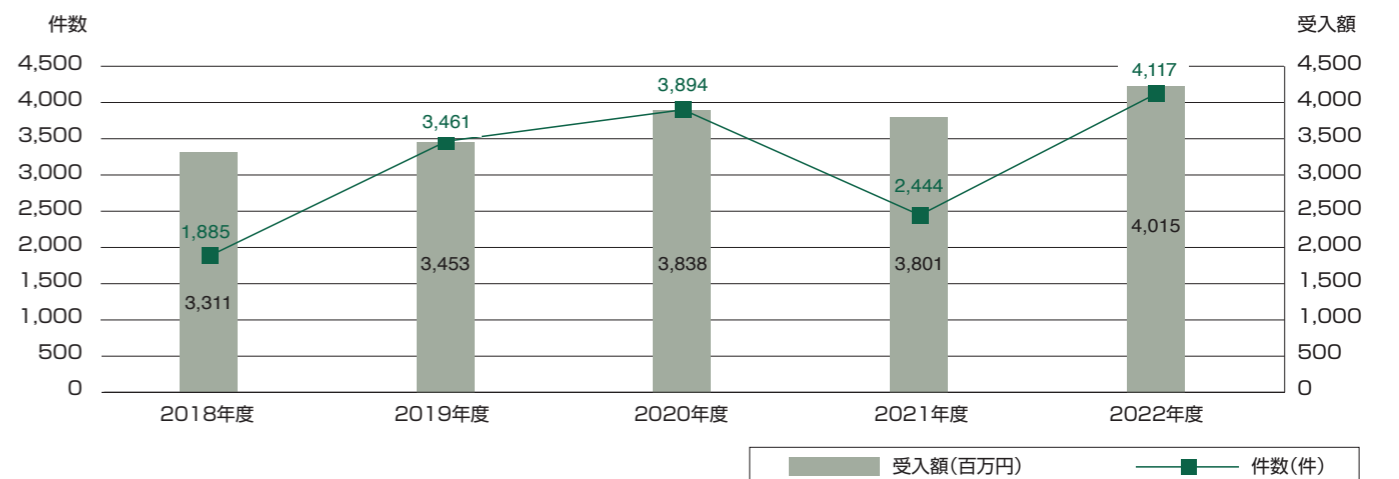

医歯学総合病院

診療科等	2022年度患者数	
	入院患者数	外来患者数
循環器内科	14,556	18,982
内分泌・代謝内科	1,928	20,696
血液内科	11,148	7,700
腎・膠原病内科	9,397	28,296
呼吸器・感染症内科	15,668	22,510
心療内科	0	1,922
消化器内科	14,583	23,660
肝胆膵内科	0	3
腫瘍内科	2,148	3,762
医科総合診療科	0	1,183
脳神経内科	11,520	11,746
精神科	18,005	21,976
小児科	15,042	14,987
消化器外科	17,286	10,252
乳腺・内分泌外科	2,034	7,947
心臓血管外科	8,316	4,526
呼吸器外科	2,833	3,447
整形外科	21,038	29,536
形成・美容外科	2,509	4,267
小児外科	2,001	2,621
脳神経外科	12,936	13,157
皮膚科	4,964	18,016
泌尿器科	9,439	18,347
眼科	10,785	24,692
耳鼻咽喉・頭頸部外科	10,438	16,936
産科婦人科	17,677	30,068
放射線治療科	328	9,533
放射線診断科	293	249
麻酔科	49	6,017
救急科	3,743	3,446
リハビリテーション科	0	367
病理診断科	0	0
高次救命災害治療センター	各診療科に含む	
造血・免疫細胞療法センター		
総合周産期母子医療センター		
	MFICU	
	NICU	
	GCU	
小 計	240,664	380,847
口腔外科系歯科 ※	0	677
	6,483	31,526
矯正・小児系歯科	0	17,750
予防・保存系歯科	0	26,986
摂食機能・補綴系歯科	0	23,273
歯科総合診療科	0	12,726
摂食嚥下機能回復部	0	5,287
顎口腔インプラント治療部	2	7,042
医療連携口腔管理治療部	7	10,056
小 計	6,492	135,323
合 計	247,156	516,170

※ 口腔外科系歯科上段数字は、言語治療室分の患者数を外数で示す。

その他の教育研究施設

学部附属		大学院研究科附属		学系附属・附置	
工学部	工学力教育センター	医歯学総合研究科	腎研究センター	人文社会科学系	人文社会科学系附属 地域法務連携支援センター
農学部	フィールド科学教育研究センター				

土地・建物面積

2023年4月1日現在					
地区	区分	建物名称	土地 (m ²)	建物 (m ²)	
五十嵐地区	人文社会科学系	人文社会科学系棟	(21)587,732	15,372	
		教育学部棟		21,541	
		大学院現代社会文化研究科棟		699	
	自然科学系	大学院自然科学研究科棟		35,501	
		理学部棟		14,376	
		工学部棟		29,203	
		農学部棟		15,857	
	総合教育研究棟 (人文学部, 創生学部, 教育基盤機構, 学務部)				20,647
	災害・復興科学研究所				1,361
	社会連携推進機構	産学連携共同研究棟1号棟		1,134	
		産学連携共同研究棟2号棟		1,499	
	産学地域連携棟 (日本酒学センター)				493
	学術資料運営機構・DX推進機構	附属図書館		14,212	
		情報基盤センター		2,322	
	保健管理センター				555
	国際交流会館				1,724
	環境安全推進センター				407
	五十嵐地区寄宿舍				14,289
	体育施設 (体育館等)				8,298
	福利厚生施設 (学生食堂, 厚生センター)				6,837
	事務局				7,408
五十嵐地区職員宿舎・五十嵐住宅			12,273		
小計			226,008		
旭町地区	医歯学系	医学部棟	166,569	41,490	
		歯学部棟		17,684	
		医学部保健学科棟		12,293	
	脳研究所				16,285
	医歯学総合病院				110,062
	看護師宿舎				3,313
	学術資料運営機構	医歯学図書館 (旭町分館)		4,449	
		旭町学術資料展示館		266	
	研究統括機構	アイントープ総合センター		2,277	
	社会連携推進機構				1,029
	旭町サークル共用施設				2,956
	ドナルド・マクドナルド・ハウス にいがた				427
	小計				212,531
西大畑地区	附属学校	附属新潟小・中学校	(19)62,082	12,151	
		附属特別支援学校		4,320	
	西大畑町職員宿舎・西大畑住宅			5,267	
	小計			21,738	
上所島地区	ボート艇庫		(148)2,136	493	
新通地区	自然科学系	農学部附属フィールド科学教育研究センター (新通ステーション)	28,926	665	
村松地区	自然科学系	農学部附属フィールド科学教育研究センター (村松ステーション)	264,248	2,748	
佐渡地区	佐渡自然共生科学センター	演習林	(5,881)5,045,556	(164)944	
		朱鷺・自然再生学研究施設	—	(596) —	
		臨海実験所	(110)4,270	1,557	
小計		(5,991)5,049,826	(760)2,501		
長岡地区	附属学校	附属幼稚園, 長岡小・中学校	47,214	10,587	
網川原地区	ドクターヘリ地上格納庫		(1,637)	543	
その他			(12)0	(1,766)	
合計			(7,828)6,208,733	(2,526)477,814	

備考：()内は、借入財産を外数で示す。

建物配置図

五十嵐キャンパス

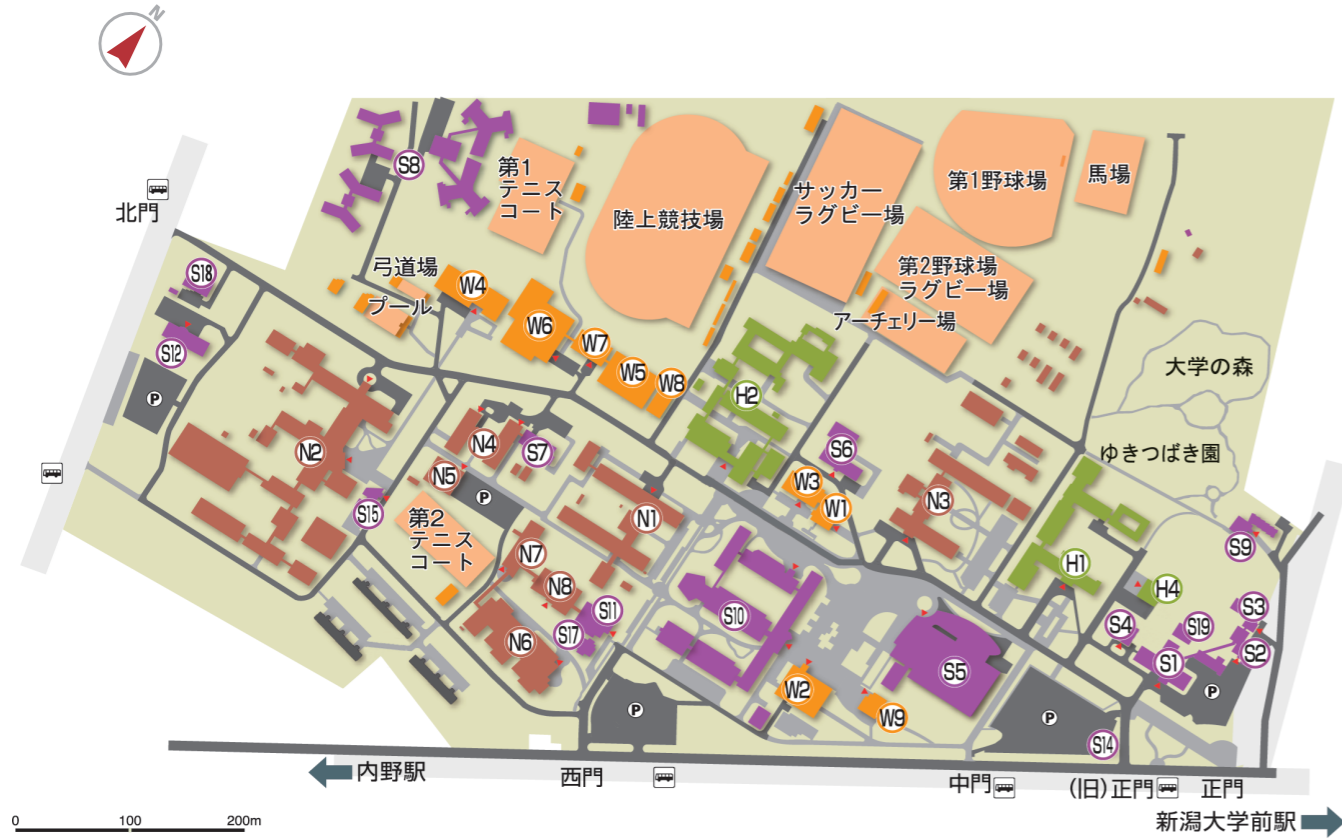

- 人文社会科学系施設**
 - H1 人文社会科学系棟 法学部 経済科学部 アジア連携研究センター
 - H2 教育学部棟 教育学部 養護教諭特別科 大学院教育実践学研究所 全学教職センター
 - H4 大学院現代社会文化研究科棟 大学院現代社会文化研究科
- 自然科学系施設**
 - N1 理学部棟 理学部 サイエンスミュージアム
 - N2 工学部棟 工学部
 - N3 農学部棟 農学部
 - N4 大学院自然科学研究科棟 大学院自然科学研究科
 - N5 総合研究棟 (情報理工系)
 - N6 総合研究棟 (物質・生産系)
 - N7 総合研究棟 (生命・環境系)
 - N8 総合研究棟 (環境・エネルギー系)
- 福利厚生施設**
 - W1 厚生センター (生活協同組合) 購買部 書籍部 サービスセンター ATM
 - W2 第1学生食堂
 - W3 第2学生食堂
 - W4 学生会館・第3学生食堂
 - W5 第1体育館
 - W6 第2体育館・第3体育館
 - W7 武道場
 - W8 トレーニング施設
 - W9 LAWSON, NIIGATA UNIVERSITY ATM
- 総合利用施設・共通施設など**
 - S1 事務局棟
 - S2 松風会館
 - S3 有朋会館 (宿泊施設)
 - S4 保健管理センター
 - S5 附属図書館 (中央図書館)
 - S6 情報基盤センター ダイバーシティ推進センター
 - S7 災害・復興科学研究所
 - S8 学生寄宿舎
 - S9 国際交流会館
 - S10 総合教育研究棟 人文学部 創生学部 キャリア・就職支援オフィス 連携教育支援オフィス 学生窓口 (学生支援課・教務課) 入試課 留学交流推進課
 - S11 産学連携共同研究棟2号棟
 - S12 産学連携共同研究棟1号棟
 - S13 産学地域連携棟 日本酒学センター
 - S14 守衛所
 - S15 悠久会館
 - S17 産学地域連携棟 日本酒学センター
 - S18 環境安全推進センター
 - S19 危機管理センター

旭町キャンパス



- 医歯学系施設**
 - M1 医学部棟 医学部医学科 大学院医歯学総合研究科 (医科) 腎研究センター
 - M2 医学部保健学科棟 医学部保健学科 大学院保健学研究科
 - M3 歯学部棟 歯学部 大学院医歯学総合研究科 (歯科)
 - M4 総合研究棟
 - M5 腎研究棟
- 医歯学総合病院施設**
 - H1 外来診療棟
 - H2 西診療棟
 - H3 中央診療棟
 - H4 病棟
 - H5 看護師宿舎
 - H6 アメニティモール
 - H7 新潟医療人育成センター
 - H8 ドナルド・マクドナルド・ハウスにいがた
- 脳研究所施設**
 - B1 A棟・C棟
 - B2 旭町総合研究実験棟 附属統合脳機能研究センター
 - B3 遺伝子実験施設
 - B4 動物実験施設
 - B5 B棟・D棟 附属生命科学リソース研究センター
- 福利厚生施設**
 - W1 旭町地区福利施設 保健管理センター旭町分室 売店
 - W2 旭町第2体育館
 - W3 旭町サークル共用施設
- 総合利用施設・共通施設など**
 - S2 中央機械室
 - S4 職員宿舎
 - S5 RI総合センター
 - S6 放送大学新潟学習センター
 - S7 旭町学術資料展示館
 - S8 有壬記念館
 - S9 医歯学図書館
 - S10 あゆみ保育園
 - S11 ライフインノベーションハブ
- 附属学校**
 - A1 附属新潟小学校 附属新潟中学校
 - A2 附属特別支援学校